廣州民國日報

許可證部字第六十一號

社址廣州市光復中路七十九號

有線電掛號柒捌弍伍　無線電掛號弍肆捌〇

編輯部自動電話壹壹捌弍〇　經理部自動電話壹〇陸柒伍

第拾肆年　第肆〇陸壹號

今日出紙肆大張零售小洋伍分

總理遺囑

余致力國民革命凡四十年其目的在求中國之自由平等積四十年之經驗深知欲達到此目的必須喚起民衆及聯合世界上以平等待我之民族共同奮鬥現在革命尚未成功凡我同志務須依照余所著建國方略建國大綱三民主義及第一次全國代表大會宣言繼續努力以求貫徹最近主張開國民會議及廢除不平等條約尤須於最短期間促其實現是所至囑

本報價目（郵費在內）

	本市	國內日本朝鮮	外洋	香港澳門
一月	一元二毫	一元四毫	四元五毫	三元
半年	六元二毫	七元八毫	二十六元	十八元
全年	十二元	[illegible]	五十二元	三十六元

今日新聞提要

德拒絕減撤萊茵駐軍（一張二版）

法參院批准法俄條約（一張二版）

王寵惠昨談歐洲形勢（一張四版）

規定三年施政整理期（二張二版）

大衆實用

辭林

人人適用　每部一元五角

預約期將滿 本月底止

出書在即

世界書局

中華工業總聯合會兩廣實業考察團啓事

敝團同人此次來粵觀光備荷地方軍政長官團體領袖以及各界賢哲殷勤招待寵以盛筵隆論嘉言常作韋絃之佩宏規懋績永拜南針之施感雅意之惓惓彼隆情之疊疊醉酒飽德刻骨銘心茲以匆匆赴桂不克面辭用藉報端敬鳴謝悃倘荷教言不吝時錫箴規倚裝布臆諸維亮照不宣此啓

廣東省立中山中學校通告

查前中山大學之附屬中學小學暨幼稚園本年奉令改爲廣東省立中山中學并任命濟棠爲校長經于本月十日蒞校視事并定期於本月十二日一律照常上課除分別佈告暨函知教職員外爲此通告希　貴家長督飭子弟仍照原日課程規定時間依時到校上課以重學業爲要此告

校長陳濟棠

空軍司令部招投夏季服裝

本部需用夏季服裝現定期三月十八日下午二時在天河機場本部內開投如有志承辦者希到部取閱章程屆時競投可也此佈

金聲大戲院

連日擠擁祇展今天錯過難逢

舉世震驚空前內心表演悲劇

當選世界十大名畫

叛徒喋血

原名

罪與罰

◆俄國大文豪陀斯妥夫斯基的不朽名著改編

◆大導演史堡端溫無上大貢獻

Crime and Punishment

今天我第一次動了殺人的念頭！

他是瘋的，他偷東西，他又殺人！可是他始終是我的愛者！

愛華雅諾　比得羅利　馬利安馬赤

◀三星合演▶

新華 中華 戲院

●今天兩院同映

東周列國勇敢英雄　秦宮內殿絕代佳人　盡忠報國壯烈事蹟　壯絕

新華今天最後映　中華明天仍獨映

燕國城中：有熱血有赤心粉身碎骨激動起護國的巨潮！

火燒阿房宮

桂名揚生平最拿手的好戲！

◁天一港廠偉製・邵醉翁導演▷

全部粵語曲古裝歷史愛國巨片

●上圖「火燒阿房宮」偉大場面秦皇內殿百美紛陳●

陳達材啓事

查法院組織法案件之是非曲直完全由推事負責院長僅立於監督地位在案件未判以前對於各方詢問恕不奉覆比啓

廣州廉江學會通告

啓者本會定三月十一日至廿五日止爲會員登記期間務希各會員依時到會登記爲荷

眼耳鼻喉專科醫師陳汝檢啓事

本醫師專門眼耳鼻喉科將廿載於原有地址因狹窄或殘舊不適於用經本月廿四日將原有文德路及潮音街醫所概行收束現遷大南路一六六至一六八號診療所照常診症親友賜教請移玉爲荷

診療所大南路一六六至一六八號　電話一五四九九　衛生局核驗一式號

摩登的絕頂！戀愛的高峯！

一個聰明的女子——壹個不羈的丈夫

形成了反馴悍記的——「馴夫記」！

女性典型 鍾歌羅福　瀟洒風流翩翩公子 羅拔孟甘穆利　新近躍登明星寶座 法蘭曹通　幽默巨子滑稽明星 鄧尼

新華明天起映●即日定座

全部五彩短片『明星大集會』

有馬利辟福的最近姿態有十多女明星的時裝表演有冰哥羅士比的名歌有全體最明星滑稽的草裙舞譜！

別開生面的藝術結晶二千尺菲林

勝過普通二百萬尺　包你有十二分鐘的陶醉！

震驚寰宇美國匪黨鬥爭大寫眞

「一身是胆」之姊妹片

虎口餘生

新千面人影壇怪傑保羅茂尼主演

憑一人智力制大股悍匪

警察圍捕，與賊黨大激戰，異常猛烈，異常緊張，恐怖！

即日起

永漢明珠

兩院共同放映

廣州市公用局招商投承修理省河南北過海電船辦事處第一〇四號一〇五號一〇七號電船三艘機件配件廣告

本局省河南北過海電船辦事處第一〇四號一〇五號一〇七號電船三艘機件物料損壞業經呈奉市府核准招商投承有案茲定於本三月廿四日下午三時在本局招商公開投承如有意承造該項工程者事前希到本局庶務處取閱承修章程及招投簡章屆時出價競投可也此佈

廣州市公用局啓　五三一單

公用局招投工程

本局決定將太平路一德路口多頭柱燈拆卸同時建築交通燈號望台一座定期本年三月廿日下午二時在局招商開投承造工程有志承辦者務須先行取閱章程圖式屆時競投可也　三單

自來水管理處招投工程

現本處定期于三月二十六日下午二時在市府開投第二三期及東山新河浦等安裝共十五線街管工程如有意承辦者祈先到處取閱章程屆時投票可也此佈　三單

廣東通訊社重要啟事

近有同業在廣州市組織廣東新聞電訊社查該社與敝社絕無關係誠恐外間不察或將函件悞投特此聲明

社址南堤廣東省黨部內　電話一一八二五
採訪股永漢北路二七一號二樓　電話一一八二六

女醫師蘇儀貞

專醫婦女一切內病及小產月經遲延子宮位置異常月經困難等症兼有節制生育法及新著看護學一書出售　海味街廿八號兼授日文早晨十時至夜間十時均可

廣州大學校友注意

校友總會會員請到文德路廣大附中總登記自三月九日起至十六日止以便三月廿二日正午十二時在大學禮堂選舉第四屆董事除呈報省黨部屆時派員監選外特登報週知

廣東建設廳招投工程廣告

茲招商承築省道西路第一幹線高四三公路四會段木橋及涵洞工程定期三月二十一日下午二時在本廳二樓會客廳開投規定橋樑及涵洞押圖銀各一十元押票銀各五百元如有志投承者可先期來廳會計股繳押圖銀取閱章程圖則屆時備繳押票銀依章投承可也　〇七單

廣東省營蔗糖營造場通告

本場現爲便利蔗農力求手續簡捷起見凡向上海銀行貸款種蔗者可直接到場訂立購蔗合約至加入蔗農保証責任購買合作社與否悉聽自由并無限制又貸款每畝增至二十五元即除貸給蔗種肥料外每畝因搭付現金四元經登記調查後即予貸放又本年補助燃料關係一萬畝每担連斬割費定價六毫半凡植竹蔗者并希來場接洽可也　七九單

王寵惠談歐洲形勢

各國仍積極避免戰爭大戰不至驟發
德日締結盟約說此時尚無事實證明
—八機關昨午聯宴王氏—

中委王寵惠、前日由港抵省、即謁胡主席漢民及西南各要人、各情已誌本報、頃悉王昨(十三)日晨復赴延園訪晤胡先生、陳李兩總司令及蕭鄒林各委員亦先後蒞止、對于黨國大計、多所談商、西南當局以王氏此次來省、逗留數日、便即晉京、爲節省時間起見、于昨日正午十二時、以西南執行部、政務會 省市黨部、省市政府、一四集團軍總部等八機關名義、在賓館歡宴王氏、赴席者有蕭佛成、鄒魯、陳濟棠、李宗仁、林雲陔、劉紀文、林翼中、區芳浦、陳融、張任民、黃麟書、劉蘆隱、胡繼賢、彭卓任、陸匡文、陸幼剛、何犖、何啓澧、曾迺楨、翟廣河、繆培南、曾強等共百餘人、席間對于時局問題、互相交換意見、至下午一時許始散、又陳總司令于昨下午五時、亦在梅花村公館宴王、并邀各要人作陪、

王氏談話

昨下午二時、王氏約見記者談話、記者如約到賓館時、由政務會謝宜邦秘書引見、坐後、記者乃與作如下之談話、(記者問)王先生抵省、曾訪胡先生及西南各同志否、對黨國外交問題、有何商談、(王答)昨日曾訪謁胡先生與西南各同志、本人除將歐美各國最近情形詳爲報告外、對於黨國外交問題、亦有談及、惟祇互相交換意見、并未有具體決定、胡先生曾表示決入京一行、因現在天氣尚寒、誠恐影響病體、故須俟春寒過後、始能定期首途、(問)目前歐洲局勢嚴重、將演變至若何程度、能否惹起第二次世界大戰、(答)

今日歐洲

局面、表面觀之、似極危險、戰事有隨時爆發可能、但實際觀察、在此不景氣彌漫全球之際、歐洲各國、對戰事仍積極避免、尤以法國極力主張以和平手腕解決、蓋各國咸於戰端一啓、敗者固然不利、勝者亦無多大利益、由此觀測、大戰或不能驟發也、(問)傳德國與日本締結盟約、有無其事、(答)此事傳之已久、但德日盟約是否締結、尚無事實證明、(問)

日本侵畧

中國已更進一步、中國今後、應採取如何步驟應付、(答)日本侵畧中國、向爲一貫政策、惟經此次東京事變、將來演變至若何程度、殊難臆斷、故對日問題、尚須詳細研究、談至此、王反問記者近傳日本對華有積極侵畧舉動、最近有何消息、記者乃以福建省最近發生醞釀自治運動、及浪人活動消息之傳說以對、記者復問、王先生

何時北上

王答、本人現在省逗留三數日、即偕魏道明先生北上、與中樞各同志會晤、將來或赴漢口一行、辦理私務、藉與家兄舍弟會晤、然後再行北上、(問)國際法庭、最近有何重要案件、(答)國際法庭最近有兩宗案件、一則爲匈牙利與捷克因戰後條約問題、不服運合委員會之裁判、上訴國際法庭、一則爲瑞士與捷克因美國公司專利移轉問題、發生訴訟、此兩案國際法庭接受後、本人已辭職歸國、結果若何、未能明悉云云、

時人行踪

吳鐵城　(十三日上海電)吳鐵城因喉管炎疾復發、從醫師勸告、十三日起、在私邸休養數日、謝絕接見賓客、

傅汝霖　(又電)傅汝霖勘察長江上游堤工、十三日抵沙市、

顧桑　(又電)顧桑、蒲德利、十三日下午四時、由川飛返京、即謁秦汾、報告在川勘查公路水利經過、

秦汾　(又電)秦汾爲積極布置春汎防禦工程、定十四晨飛漢、訪晤當局、商洽一切、並赴各工處視察、

孔祥熙　(十三日上海電)孔祥熙十三日晨十時赴中央銀行辦公、先後接見劉文島夫婦陳光甫顧翊羣等多人、

美司令　(又電)美駐遠東海軍司令亞尼泊氏、奉召返國、十三日乘批亞士輪過滬、取道日本返美、

劉瑞恆　(十三日北平電)劉瑞恆來平、出席協和醫院等會議畢、定十四日下午三時五分離平返京、周詒春亦定十四日晨乘中航機飛京、

中島　(十三日天津電)中島十三日晨在海光寺檢閱津日駐屯軍、及在鄉軍人、下午視察日軍營設備、晚應多田在官邸歡宴、十五日赴平、

莫德惠　(十三日南昌電)莫德惠由杭來浙、公路車來贛遊歷、十三日訪熊式輝、并由省委蕭純錦陪往農業處參觀、莫定十四日往遊牯嶺、

法衆院通過海軍造艦案

(十三日巴黎電)路透息、衆院今日通過一九三六年海軍程序內所規定之魚雷艇三艘油船一艘之興造議案、並准撥二萬七千八百萬佛郎、分五年爲建造費、政府告知衆院、一萬五千噸之戰艦斯特斯堡號、列於一九三五年程序中者、並同時繼續建造、又戰艦登和克號行將竣工、七千六百噸之巡洋艦喬治萊格號、將於兩星期內下水、

美參院通過軍部經費案
爲平時最大預算

(十三日華盛頓電)路透息、參院經費委會今日票決、以六萬萬元爲陸軍部經費案、爲平時未有之最大預算、陸軍依此預算、可維持國會所核准十六萬五千人之協力、

國府命令

(十三日南京電)國府十三日令、

(一)司院參事兼代秘書長謝冠生另仕、謝應免本兼各職此令、(四)甯省府委兼民廳長馮延鑄另任、馮應免本兼職、此令、(五)任命李翰園爲甯省府委員、此令、(六)任命李兼甯省府民廳長、此令、

中山中學昨已照常上課
各級學生幾全數回校秩序良好
外傳該校施行軍事管理說不確

中山中學校昨(十三)日上課、查是日初中生全數上課、高中生上課者約有九成、其仍未返校上課者、爲數甚少、至課程及授課時間等一律照舊、所有教員亦無更換、附小主任仍由劉亮充任、昨日上課秩序極爲良好、當該校撥交省辦之初、外傳有將全校施行軍事管理說、惟該校之課程、既未更改、軍訓辦法、亦照舊進行、則軍事管理之說實屬不確、又聞將來學生升學仍照舊辦理、不至變更、但該校既交省辦、各主任秉承校長之指導、對于校務今後決積極整頓、將來必有一番新氣象也、

省府令廳籌備祀孔
並飭縣市一體籌備

本月二十一日爲春分祀孔之辰、省府主席林雲陔、昨分令民教各廳、籌備春分日祀孔典禮云、現奉國民政府西南政務委員會第五一四號訓令開、查關於規復祀孔及祀關岳典禮一案、前經本會規定、每歲于春分秋分日祀孔、其翌日祀關岳、歷經通令遵照在案、現在本年春分之期將屆、所有祀孔典禮、照案由該省府負責籌備、依期舉行、除分令第一集團軍總司令部籌備祀關岳典禮外、合行令仰該省府、即便遵照辦理具報、此令、等因、奉此、除呈復及令外、合行令仰該廳長、即便遵照、會同口口廳籌備舉行祀孔典禮、并轉飭各縣市政府、一體遵照籌備舉行具報云云、

實業攷察團
昨離省赴桂
道經佛山下車攷察
據談此來印象極佳

滬甬廣實業考察團、以在省考察完畢、昨(十三)晨八時、全體團員、即集合于新華酒店、準備離省赴桂、由粵路廣三段配備花卡掛搭客車備用、上午八時三十分、該團人員即乘汽車抵黃沙碼頭、趁電輪赴石圍塘車站、是晨西南當局、及省市府總部財廳代表馮銳、陳元瑛、何紹瓊、馬學棠、梁植槐、及省市商會團體人員、赴石圍塘車站歡送、該團人員于十時抵佛山站時、落車參觀佛山鎮、由南海縣長李海雲、及南海佛山工商各界團體歡迎、縣府派員引導該團參觀佛山工商建設工事後、即午李縣長設席歡讌、至下午一時許、在佛山參觀完畢、繼續乘廣三車赴三水河口、轉港梧輪赴桂、計程今(十四)晨八時抵梧州、在梧稍事參觀、即轉邕寧、又據該團談此次抵粵攷察經過、謂粵省建設事業發展之速、大有一日千里之勢、此行攷察印象良好云、

一集團軍總部飭屬節約
當此國難嚴重時期尤應刻苦自勵
團長以下職官不得購置自用汽車

第一集團軍總司令部昨通令各部隊云、爲通令飭遵事、照得吾粵自廣公路以還、交通日便、所用汽車數量、亦因之而日增、我國工業落後、尚無汽車製造廠設置、以供時代需要、一切車輛與夫零件汽油之屬、均購自外國、漏巵之巨、莫此爲甚、即就廣州一方面而論、最近調查、本年度市公用局發出車牌、已達二千餘輛、假每輛平均價值四千元計算、已統值八百餘萬元、其零件汽油銷耗之費、尚未在內、爲數殊足驚人、苟不從事節約、則國家資源、人民財力、均受莫大影響、本集團軍車輛、按上年度發出車牌統計、共有四百餘輛、其中屬于軍事運輸需要者固多、而私人乘用之車輛、亦屬不少、人情好逸惡勞、往往路非遙遠、出必以車代步、習于豪侈、輒以私有汽車是尚、孰知一車馳驟、何足眩示尊榮、徒增長耽逸惡習耳、矧當此國難嚴重時期、尤應刻苦自勵、力求節約、庶個人挽一分漏巵、即國家多一分財力、亟應嚴定限制、嗣後各部隊機關、請領購置汽車免稅護照、及軍用車牌、如非軍事需要者、一概不准濫發、各團團長及團長以下之職官、不得購置自用汽車、如前此已置有自用汽車者、限本年四月十五日以前、自動取銷、否則一經查出、概行沒收充公、以示懲戒、願各體斯旨、共勗勉之、合行通令、仰即遵照、並飭屬一體遵照云云、

中法航線問題
尚懸案未決
交部派員南來磋商
劉沛泉即晉京接洽

西南中國兩民航公司、互爭中法航權、現尚案懸未決、記者昨特訪西南民航公司籌委關宗驊、談詢一切、作如下之談話、(記者問)關於中法航權問題、聞派劉委員沛泉晉京交涉、未悉何日成行、(答)劉氏決定晉京向交通部商請交由西南公司主辦、因該線航權、關係國家主權極重、實應力爭、劉委員決定今(十四)或明(十五)日北上晉京、(問)交通部對此案有電來表示如何處置否、(答)交通部昨曾派黃某南來磋商、並表示有交同西南公司辦理可能、盼西南公司派員北上磋商、現該黃某已先行北返矣、(問)聞白副總司令崇禧、有於十二日已離邕來粵消息、有無接到來電、(答)未有接得來電、想非事實、短期內白副總司令無暇來粵、(問)關于黔省剿匪情形如何、(答)黔省蕭賀匪情未悉、因未接電訊、桂軍各師仍在黔南都勻獨山一帶待命云、

蕭匪竄臨津
國軍收復以則河

十二日昆明來電稱、軍息、匪二千餘、七日向臨津縣良逃竄中、我樊縱隊在以則河附近、與蕭匪激戰、頗有斬獲、我軍十日已佔領以則河、現仍跟追中、

×　×　×

拭目觀之

埃及女皇以來唯此片能與之抗衡

法大文豪囂俄名著改編

影業權威聯美貢獻

革命文學鉅片

榮膺世界藝術科學院金質獎章之兩顆巨星

佛德烈馬殊　查里士羅頓　雙星合演

孤星淚

LES MISERABLES

首●途●來●粵

惟金聲戲院有此偉大魄力羅置此一九三六年之影國異寶！

殺！殺！殺！一枝機關槍橫掃千軍萬馬！

戰地英魂

一九三六年度戰事名畫之王

快快在

明珠放映

永漢北路惠愛路口

中華國貨公司新廈

三月十八日正午開幕

舊舖自三月十二日起暫停營業

島國地位不足恃
英陸軍預算大增
英將擁護集體安全結同盟國
工黨議員謂英之大患在德國

(十一日倫敦電)哈瓦斯息、陸軍大臣古柏、頃在下院提出一九三六至三七年度陸軍預算案、計共四千九百廿萬○千磅、較上年增加至五百七十三萬磅、當發表演說、說明增加之理由、略謂吾國今已成為歐洲大陸之一部份、島國之地位、已不復足恃、今昔形勢不同、未有甚於此時者也、他日大陸之上、苟或發生戰事、政府一下動員令之後、則各國之間、器械全備之軍士、即須奉命出發、以與世界上器械最精之軍隊、相見於疆場、而從事於新式之戰爭、以為吾人不致參加大陸戰事者、謬莫甚焉、須知今後吾人苟在大陸之上再度作戰、則此項戰事當以依照英國大多數人民的贊助之政策而戰、當為集體安全原則、并擁護此原則而戰、尤當與若干國同盟國携手合作而戰、於斯時也、吾人所提供之援助、若僅以海空兩軍為限、則吾人之同盟國失望情緒、勢將立起、不可遏制、果爾、則吾人日夕不遑艱苦備嘗所欲擴充之實力、勢將大為減損、即國聯之努力、亦將大形削弱矣云云、獨立工黨議員威治伍繼起發言、謂世界危機、顯然可覩、履霜堅冰、英國是也、即使在今後五年之內、發生戰事危險者二十次、其實行開戰者僅有一次、則我英國亦應及時戒備、不可或忽也、今後吾之患在德國、而不在他國、凡我陸軍當局應知如何審慮周詳、捍衛我國、毋受德國之威脅、至若增防馬爾太島、在該島四週遍佈鐵絲網 非所務也、又對意對日對美戰爭云云、無非幻想、陸軍當局無庸考慮及之、總之、挽救英國俾毋受希特勒及其所施一切政策之危害、斯乃真正問題所在、陸軍當局務宜專心致志以赴此的、苟非然者、非所語於担當救國之大任者也云云、

綏蒙會副委長
潘王將入京
會同沙王代表南下

(十二日北平電)綏蒙會副委長潘王、因沙委長暨寶多爾濟及阿拉坦鄂齊爾兩副委長代表、尚未來平、特電綏蒙會催促、俟在平會齊後、一同南下入京、

許使晤廣田
遞國書期在接洽中

(十三日南京電)許世英電京報告、已與廣田會晤、至呈遞國書日期、刻正在接洽中、

立院通過
棉花條例案
規定攙雜最高限度

(十三日南京電)立院十三日晨開第五一次會、到委員劉盥訓等六四人、主席孫科、秘長梁寒操、當通過取締棉花攙水攙雜暫行條例案、查該案係於廿三年七月制定公布施行、而全經會據前次全國棉花查驗行政會議決議、僉以原案尚有未盡完備之處、如攙雜最高限度未經明定、且攙混關係棉花品質尤重、如中棉種攙入陸種棉、使品種混雜、粗絨夾雜細絨棉、致品級紊亂、原案亦無懲罰條文、用特擬具修正案、函經政院飭財實兩部核議、添註意見後、轉呈中政會核示、復經中政會發交立院審議、經該院商法經濟兩委會審查結果、照案修正、修正要點、(一)本國棉花、以含水分百分十一、含雜質百分零五、為法定標準、其在市場買賣者、以含水分百分十二、含雜質百分三為最高限度、如所含水分雜質超過最高限度者作止、但含雜質較多不合情理者、不在此限、(二)不法利益於棉花攙水攙雜者、處三年以下有期徒刑、拘役或科、或併科千元以下罰金、將棉种棉類混雜者、亦處千元以下罰金、(三)出口棉花、依商品檢驗所辦理、

駐俄大使
顏惠慶返國
定下週由俄起程

(十三日南京電)外交界息、顏惠慶定下週由莫斯科起程返國、返國期間、駐蘇館務、由參事吳南如暫代、

阿否認議和
意機繼續轟炸

(十三日阿京電)阿政府否認、與意開始和平談判、

(十二日阿京電)意飛機繼續在戈蘭轟炸、廿四小時內、兩次猛烈轟炸、因阿皇適在該處附近之故云、

津築津塘汽車路

(十三日天津電)津市府前擬修築津塘汽車路、茲查與北甯路并行、特變更路線、擬在海河右岸、由津至大沽間、已修正計劃、即日動工、

日前外相
內田康哉已逝世

(十三日上海電 同盟社東京十三日電、日外界元老前外相內田康哉、患動脈劇化病、十二日夜八時五十分逝世、享年七十一、

教部成立體育處

(十三日南京電)教部為推進各級學校體育、童訓、軍訓、及衛生各項行政事宜起見、特成立體育處、以郝更生任主任、嚴家麟副、該處十三日已開始辦公、

總稅務司會計制
財部派員考查改善

(十三日南京電)財部以總稅務司署經辦會計事項、自成一種制度、所送各項會計報表、與中央現行規定程式、不甚相同、迭准部催合改善、自應先就原有制度、詳加研究、斟酌損益、俾與中央規定案、漸趨接近、除已派員前往該署實地考查會計情形、以為改善張本外、頃特令總稅務司知照、

內部推行地政案

(十三日南京電)內部土地司、擬定推行地政方案、(一)市區土地積極推行地稅政策、京滬等地須提前施行、(二)土地推行航空測量整理地籍、已商同參謀本部陸地測量局、完成全國航空戶地測量第一期計劃、及中央航空測量隊組織辦法、期於廿五年度開始、與全國大三角測量、同時舉行、(三)導荒移墾計劃、以荒地四萬畝為一墾殖單位、以一萬畝為公營墾區、以三萬畝分予墾民、百戶承墾、作為移民墾殖區、荒地將擇定綏寧湯省、

公務員儲金比率
決在條例中規定

(十三日南京電)公務員儲蓄條例、立院財法兩委會仍在審查中、對於公務員每月應扣儲金比率、聞決在條例中明白規定、計月薪百元下者扣存百分二、百零一元以上二百元以下者百分四、二百零一元以上四百元以下者百分六、四百零五元以上六百元以下者百分八、六百零一元以上者百分十二、儲金利率不在條例中規定、擬授權辦理此項儲金之中央信託局、根據金融情形、訂定最優利率、并以複利法計算、

京縣市行政講習所
學員昨聆蔣訓話

(十三日南京電 蔣院長十三日晨八時召集縣市行政講習所學員、在內部禮堂訓話、到政院各部會長官及全體學員共三百餘人、由蔣作賓主席、蔣院長對縣市行政長官之責任及國勢情形、講解甚詳、並勗勉各員知禮義明廉恥、在國難期中、為國家應加倍努力、並希望各縣長為照中央規定、積極完成地方自治工作、以固國家行政之基礎、至十時許始畢、第一期受訓縣長、月底期滿、內部已咨各省、指派第一期受訓縣長、

伊朗領事升總領

(十二日上海電)伊朗駐滬領事斯托文、奉該國政府命令、升任總領、並悉本月十五日為該國國王派里維壽辰、奧氏將於是日在領署招待外賓、以資慶祝云、

中央儲蓄會開幕
中法儲蓄會整理法

(十三日上海電)中央信託局籌設之中央儲蓄會、准十六日開幕、對整理前中法儲蓄會各種儲蓄、亦已擬定具體辦法、分別通知各儲戶、聞該項辦法、對儲戶方面、極為有利云、

翁文灝抵京談片

(十二日南京電)翁文灝十三晨由平乘車抵京、即赴政院辦公、據語記者、謂此次北行、係出席協和醫院董事會議、現急需返京、未過訪各地方當局、平津現甚安謐、冀晉殘匪正由駐晉各軍進剿、不久即可肅清、

清明節祭
革命軍陣亡將士

(十三日南京電)革命軍陣亡將士公墓、早已落成、每年舉行祭典日期、前經籌備會商定、每年清明節舉行、以千秋俎豆、永慰忠魂、已呈報中央、並函各機關查照、

孔祥熙談
華北緝私有辦法

(十三日南京電)孔祥熙十三日午接見各報社記者、據談、(一)中央銀行改組事、已開始進行、招收商股、俟組織法經立院通過并經府令公佈後、即可實現、(二)嚴禁華北走私、已有具體辦法、容緩發表、(三)滬銀行公會主席陳光甫、此次出國、令考察歐美各國銀行組織之最近情形、并受中國銀行委託、視察美國情形、以為該行在美國籌設分行之張本、

磯谷昨赴平謁宋

(十三日天津電)磯谷十三日與多田再度會晤、下午四時搭車赴平訪宋、定十四日由平赴濟、并轉青島 然後再晉京、謁我中樞當局會談、

廿三年度
各省市社教統計

(十二日南京電)廿三年度、各省市社教經費、經教部統計竣事、共三百七十萬五千八百八十五元、已達規定標準成數、有贛、蘇、浙、桂、閩、豫、京、威八區、陝鄂綏青等省市、亦相去不遠、又該年度省社教經與上年度較、贛增廿萬元以上、鄂桂各增十萬以上、豫晉湘各增三萬以上、

冀繼續考詢縣長

(十二日北平電)冀察政會考詢第二批縣長、十三日晨八時繼續舉行、由秦德純蕭振瀛過之翰訓話、下午二時由宋哲元雷嗣尚訓話、宋勗勤政愛民廉潔操守等語、十四日晨討論縣政、下午訓話、晚宋哲元設宴招待、十五日各縣長分別返任、

平漢路
長辛店機廠被焚
平消防隊專車往救

(十二日北平電)平漢長辛店機廠、十三日晨十一時失慎、廠內機務工務兩總段電報房材料廠等四處被焚、屆時因風烈火盛、當地救燒設備缺乏、無法撲滅、遂急電平乞援、平消防隊立時搭乘專車前往、至下午三時許始將其撲滅、電報電話是時曾一度不通、至火熄後、亦立刻修復、至肇事原因及廠內損失、現尚未完全判明、又平漢局令全體職工、凡年齡過五十五以上者、一律退休、該路北段應退休者、聞為數甚多、

日考察團又來平

(十二日北平電)日考察團一行十六人、由團長田川長治郎率領、於十三日下午六時廿五分抵平、

昆明墜機事
乘客幸無重傷者

(十三日上海電)中航公司息、機航處愛立遜來開一所乘之道格拉斯巨型機已返滬、愛等現留昆明、照料一切、下週再派機往迎、至昆明機乘客三人、查明確無受重傷者、

實部商標局遷京

(十三日上海電 實部商標局、十三日將案卷等分批運京、定廿一日起在京辦公、

(十三日南京電)實部為便於指導計、頃令在滬商標局遷京辦公、並指定前農礦部房屋為局址、

南開調查川經濟

(十三日南京電)南開大學四川經濟調查團鮑覺民等三人、十三日晨由津抵京、定當晚赴滬、候輪入川、調查期間預定八個月、決與川大及川建廳合作、取得工作上便利、

一週間金銀市況

(十二日倫敦電)路透息、在過去一週中、倫敦大條市況回漲、其故由于印度之收買、而中國亦稍購進之故、以歐洲政局故也、價格低落時、美國方面有商業上之需求、中國售出、雖然視前為少、苟政局仍不安靜、則銀市頗有穩定之望、但將來銀價更趨低落、已無足為異也、

金聲今日下午五點三舉行

優先公餘場獻影

明月照三星

GROUCHO·CHICO·HARPO

MARX BROTHERS IN

A NIGHT AT THE OPERA

麥氏三兄弟主演

滑稽浪漫音樂歌舞美高梅百萬金元鉅製

麥氏三兄弟之滑稽表情

與差利卓別靈并駕齊驅羅路哈地瞠乎其後

施展翻天覆地看家本領

歐美評論一致公認：自卓別靈「從軍夢」以來，滑稽佳作誠不易得，獨本片之幽默諷刺，儼成一家，藝術歌舞，堪稱兼美，實聲幕上稀有之瓌寶，足破十年間銀幕史之紀錄者也。

發揮移山倒海妙算神機

今日舉行優先獻影專為星期日不暇觀影者而設

金聲明日正式獻影

社論　防空公債

凡舉一事，而欲其利於實施，則事前之審度，不可以苟且。審度之法，分爲三級：第一，審度其宜與不宜，第二，審度其能與不能，第三，審度其效與不效，經此三者之審度，而後擬爲計劃，計劃乃不罣漏，舉而行之，庶乎窒礙可免。非然者，所舉之事，在理由上，在時勢上，縱無不宜矣，而人民擔負之力量，苟有未逮，即因其未逮，已可預斷爲不能；又縱有可能矣，而方法之繁簡，儻未適當，則往往行而不效，或效焉而微；甚矣，凡舉一事，安可不審詳以出之也。

時至今日，非從事防空，無以資自衛，非先事籌欵，無以資防空，則因防空而募債，從第一級審度，可認定其爲宜者也。我粵人數，號三千餘萬，防空債額，擬募一千萬元，就人數分派，擔負甚輕，各於終歲所費，節出二三元，合之即足此數，從第二級審度，可認定其爲能者也。惟是募債方法，如以人爲單位，則繳納過於零碎，登記亦患繁瑣，此當籌維者一；發出收據，儻太簡單，則僞造流弊，或緣而生，此當籌維者二；故防空募債，事非不宜舉，更非不能舉也，所仍須審度者，舉之有效否耳，有效與否，全視方法之適當與否。方法果適當也，夫焉有不效者哉！最近民政財政建設三廳，會同審查防空債券案，對於所當籌維兩點，已詳爲釐訂：其一，由人單位而改爲戶單位，根據各縣市之戶口，以作征收債欵標準，如是，煩碎之患，可解決矣；其二，所發收據，由省府規定四聯根式，令各縣市政府仿製蓋印，再送征欵委會加蓋鈐記，如是，僞造流弊，可解決矣；其諸精心擘畫，求爲方法之適當者歟。

往者革命軍北伐，曾募集公債，當日募債手續，由總處酌定額限，責之各縣，各縣責之各鄉，各鄉責之各氏族，募不逾時，隨滿其額，蓋當日民衆，視北伐之舉，爲不容已，爲不容緩，故能踴躍而輸將也。在今日防空，其不容已不容緩，與當日之北伐，等量齊觀；北伐者用以廓清軍閥，而求政治之改良，防空者用以抵禦外敵，而求生存之共保，人孰不欲改良政治，人孰不欲共保生存，以彼例此，豈有踴躍於昔而冷淡於今者耶？況乎一戶所納，歲僅二毫，力量不憂其不逮，捐些須之欵，而致生存之樂，其不待於強迫，始行認購，以人情言之，大抵然矣。省參議員，大都自民間來，於民間情形，若燭照數計，故此防空債券議案，雅有實際，與夸詞爲美而窮大失居者迥殊，記者固認其爲可行。至進一步之跂望，惟在方法之完密，及辦理之得人而已。

德拒絕減撤萊茵駐軍
四國會議公認德違反公約
國聯政院今日開會討論法比伸訴
德通牒謂建議不獲同情德決自衛
希特勒發表演說重申和平建議案
俄外委將有新建議準備對德制裁

◇德對英勸請撤兵、提出覆牒、認此刻萊因駐軍僅爲象徵的恢復主權、德允不增員額、惟以法比採取同樣態度爲條件、十二日晚、德復發表公報、聲稱希特勒之和平建議、如不獲他國之同情考慮、德將撤回建議、唯以孤立政策、自固其圉、法認此通牒爲對倫敦會議之威嚇、同時、德元首在卡爾魯赫發表演說、重申和平建議、空軍部長戈林則謂德決實行自衛云、洛迦諾公約簽字國、十二日開會、認德進兵萊因係違約行爲、法比申訴、應由國聯政院處理、國聯政院定十四日開會、俄外委開有新建議、俄並準備參加對德制裁、◇

（十二日倫敦電）哈瓦斯息、國聯行政院、定於星六午前十一時、在此間舉行會議、國聯秘書長愛文諾、羅馬尼亞外長蒂杜樓斯哥、及蘇聯外委李維諾夫、均於本日午後、陸續到此、準備出席行政院會議、

（十三日倫敦電）路透息、國聯行政院將仍照原議、於星期六晨十一時在聖哲姆士宮舉行會議、考慮德國片面廢止洛迦諾公約所引起之歐洲危局、國聯秘書長愛文諾、已率大批辦公人員、於昨日抵此、準備會議事務、英外相艾登曾向德國建議、在談判新約以代洛迦諾公約爲國際應悉撤退萊因地非武裝區域之駐軍僅留表徵上之人數、此議已爲德國拒絕、故是日會議非常重要、其召集也、不特爲宣佈德國違反洛迦諾公約問題、且聯請其提出適應環境之建議、外間盛傳將組織特別委員會研究該問題、丹麥、西班牙、土耳其、南美各國之代表、聞仍將被邀加入該委員會、會議或將歷一星期之久、該委員會將根據國聯盟約第一條（該條約規定、凡國聯會員經兩年前預先通告後、得退出國聯、但須於退出之時、將其所有國際義務及爲本盟約所負之一切義務、履行完竣）、提出建議、由行政院通告德國、如德國置之不理、則行政院不得不召集國聯大會、舉行非常會議、決定對付德國之行動、法國各界現覺討論互助所應有之範圍、及此種互助情勢之時期、今已屆臨、法人切實聲明、法國並不拒絕討論非武裝區域之廢止、從未視此區域爲永遠性質、不過在既成事實的強制下而討論之、法國理當拒絕云、聞現有若干國贊同法國所抱之態度、

蘇俄準備參加制裁

（十二日莫斯科電）哈瓦斯息、據外交界人士所知、外委李維諾夫擬向洛迦諾公約簽字各國、提出一種建議、藉以防止德國侵畧行動、至若德國拒絕和解方案、以致該國廢約行爲所產生之局勢無從獲得解決、則國聯行政院不論採取何項決定、即使對于德國決定實施制裁手段、蘇聯亦必準備參加云、

（十二日莫斯科電）哈瓦斯息、據外交界人士所知、外交李維諾夫擬向洛迦諾公約簽字各國提出一種建議、用以制止德國侵畧、又自德國廢止洛迦諾公約以還、國際時局極爲緊張、自應成立解決方案、以資補救、該國若果加以拒絕、則國聯行政院必須決定對付辦法、此在蘇俄內願予以接受、即使實施制裁手段、亦且準備參加、

公約四國會議結果

（十二日倫敦電）哈瓦斯息、洛迦諾公約簽字國會議、已於本日午後五時、在外部內閣會議室中開會、比國代表總理齊蘭、由比京飛此、蒞會最早、法外長佛蘭亭率領外部政務司帮辦瑟西格里、法理顧問巴德望、及駐英大使與參贊三人繼之到會、意國大使格蘭第亦接踵而至、會議至七時卅五分始畢、當經決定、於明晨十一時卅分繼續開會、據此間發表公報稱、德國派員進駐萊茵河沿岸非武裝區域一舉、係屬違反凡爾賽條約第四十二條四十三條及洛迦諾公約條款之行爲、此層已由洛迦諾公約簽字各國一致承認、茲者法比兩國已以此案提交國聯行政院討論、自當由行政院予以處理、比法英意四國首席代表已於本日舉行小組會議、並定於明晨十一時卅分、續開會議、俾對現行局勢、詳加研究云云、據一般人所知、本日會議席上、英國首席代表外相艾登、曾將德國大使赫許賽來重要牒文之內容、提出報告、

（十二日倫敦電）路透息、洛迦諾公約簽字國、（即英法意比四國）代表、今日午後、在此舉行重要會議、一致決議、德國之重佔萊茵地非武裝區域實爲明白違反凡爾賽和約第四十二四十三兩條及洛迦諾公約、應請國聯行政院宣布此點、爲更詳細研究德國行動所引起之時局起見、已指派小委會、而定明晨十一時半集議、

主要代表再行談商

今日下午後正式會議既畢、四國代表團中之主要人、亟待彼此討論會議、即毗連乃在外交部舊內閣室舉行、昔日簽定洛迦諾公約之室者、五時十七分開始、七時四十五分延會、英國主要代表爲外相艾登任主席、掌璽大臣哈立法克斯、外長駐辦事王任文西泰、法國爲外長佛蘭亭、比國爲首相齊蘭、兩國駐倫敦大使亦隨同出席、意國爲駐倫敦大使格蘭第、

張羣宴松井
松謂中日邦交樂觀

（十二日南京電）張羣十三日午宴松井石根、松井十三日下午曾向中外新聞界發表談話、大意謂中日問題須彼此反省、責己應嚴、責人須寬、並謂渠此遊所經各地、感想均佳、中日兩國邦交、據彼觀察甚爲樂觀、末謂渠定十四日謁蔣、作私人拜會、十五日到滬、訪宋子文與鐵城等、交換意見、定十八日返國等語、

法參院以極大多數
通過法俄條約案
總統簽署後即可實行生效

（十二日巴黎電）哈瓦斯息、參院頃以二百三十三票對五十二票、繼衆院之後、將法俄互助條約批准案表決通過、一俟總統簽署之後、此項條約、即可實行生效、蓋本日開會時、參院外交委會主席貝郎熱、因反對本條約者或將提出動議案要求展緩討論、乃首先屯立發言、懇請各參議員對於此種動議案、應即否決、並謂德元首希特勒廢止洛迦諾公約後、本條約尤應立即批准、至是反對條約之各參議員、相繼發言、解釋因不能批准之理由、最後乃由外交委會報告員提出報告書、說明其所根據之三項理由、並謂德國廢止洛迦諾公約之舉、顯屬挑釁行動云云、批准案嗣即提付表決、而以極大多數通過、

德航空部長謂
德武力足自衛
惟不威脅任何國家

（十三日柏林電）路透息、航空部長戈林、今日在查列斯堡發選舉運動演說、謂德國軍力足以抵禦對德任何侵畧、今陸地或天空兩路、不容軍隊侵入柏林、惟德國之武裝並不威脅任何國、德國已於三月七日取偉大之步驟、無論事變如何、德國擬保衛其權利、始終不渝云、

歐局形勢愈趨嚴重
德覆牒拒絕撤兵
僅允不增兵額且須法比照辦
柏林公報促各國考慮德建議

（十三日倫敦電）據息、法政府對德、已決取強硬態度、一般觀察、現在形勢、備極嚴重云、

（十三日倫敦電）國聯理事會十四日開會、僅具形式、理事會將德國破壞洛迦諾公約事報告後、即推選一委員會、討論應付、俟該委會報告後、即將報告書分送各簽約國、今晨各國代表紛紛會商、交換意見、午後一時半、各代表領袖亦集議、下午五時、又繼續會商、

（十三日倫敦電）路透息英國建議爲緩和時局起見、萊因境內德軍應悉撤退、僅留表徵上之人數、並至少不得在談判新約所必要之時期中、增多其軍額、或在不駐兵區域作防禦工程、今德國對此建議、已拒絕之、按英國此項建議、係英外相艾登於星期三英國內閣會議後、接見德大使而向之提出者、當時英外相告以英國對此時局嚴重觀念、請德國從速有所貢獻、以緩和時局、而助成解決、昨日德大使答稱、凡可限制德國在萊茵之主權者、無論其爲久暫、德國不能討論之、但爲便利法政府接受德國提議計、德首元希特勒一再聲明、以軍事佔領之表徵的駐軍、以平時爲根據、其人數早已通知駐柏林之英法武官、不再增多、而所駐軍隊、則不更迫近法比邊境、上述限制、在談判時、德國可遵守之、德國假定法比亦抱此同樣態度云、路透社探悉、時局嚴重性、並未因昨日柏林所發表公報、而稍減輕、因此項答案、未能接受英外相之特殊建議、而柏林公報、亦復性質強硬、不稍通融也、英外部現已將德大使覆文、轉達法比意駐英代表、衆認英外部此舉、頗有關係英外相之將法國要求轉達於德國也、不視爲條件、而僅以建議出之、此種舉動、實得洛迦諾公約其他簽字國之同意、英法比意四國、蓋已議定其應如何與德談判之基礎矣、但若德國拒絕此建議、則洛迦諾公約在如何應付之、則事前似未有決定、此英外部之所以將德大使覆文、轉知法比意三國代表也、

德國覆牒拒絕撤兵

（十二日倫敦電）哈瓦斯息、德國駐英大使赫許、頃以該國政府牒文一件、送致外相艾登、內容略謂任何談判將使德國在萊茵河沿岸所享主權受限制者、不論限制期間之久暫、均非德國所能參與、茲爲便利法國政府接受德國之建議起見、敝總理（希特勒自稱）自始所懷意向、願于此際加以說明、即德國在萊茵河沿岸恢復原有主權一舉、此際僅當具有象徵的性質是也、萊茵河沿岸若干城鎮所駐軍隊之員額、係以平時員額爲根據、均經通知英法兩國駐德使館陸軍參贊、此項員額將不增添、此際德國亦不擬令各該軍隊開近比法兩國邊界、以上兩項辦法、在現行談判期內、均當予以遵守、惟望比法兩國亦當採取同樣態度云、按艾登昨日曾往請赫許轉告德國政府、謂此際時局極端嚴重、請德政府自動表示妥協誠意、俾便日後談判之進行、未知可否採取象徵的行動、而於萊因河沿岸駐軍撤退若干、並至少在談判期內、允不增加駐軍之員額、德國上項牒文、即係答覆艾登所提之問題、

四國代表秘密會議

本日洛迦諾簽字國會議散會後、艾登、法外長佛蘭亭、比國齊蘭總理、與意國大使格蘭第四人、又舉行秘密會議、討論時局形勢、此際比法意三國代表團對於德國覆文內容、均守緘默、而英國外部則頃已將覆文內容、分交各報發表、一般人以爲英國內閣鑒於和解工作困難情形、應使輿論了解、故將德國覆文發表云、

時局形勢益臻嚴重

（十二日倫敦電）哈瓦斯息、關于德國新提覆文、外部長認爲未能使人滿意、時局形勢、自己爲之益臻嚴重、此在負責方面、則以爲德國態度、雖稍有緩和之象、但其所提辦法、係以法比兩國出於同樣行動爲條件、自非兩國所能接受、此際英國不擬再向德國有所接洽、至洛迦諾簽字各國應否共同向德國提出交涉、則各該國首席代表、當於明晨舉行小組會議時採取決定云、

柏林公報威脅會議

（十三日倫敦電）柏林昨晚發表公報、內稱如希特勒所發之和平提議、及德國所以廢止洛迦諾公約之理由、不得他國之同情考慮、則德國將撤消其和平努力、而以孤立自衛、在倫敦法人、指此爲德國擬以強力、加諸倫敦談判之謀、但不認爲重要、因倫敦討論之結果、將使德國陷於孤立地位也、柏林公報首以批評法國態度、縷述法國保障其安全計劃、謂法國在洛迦諾公約成立前、已與比利時捷克波蘭三國締結軍事同盟、彼等指此同盟爲防守性質、而德國之無侵畧野心、故德國不反對此項同盟、德國以同樣理由、對法國戰後在邊界厚集軍隊修築炮台之舉動、亦未提出反對、蓋俄國志在世界革命下宣布顯然有主義與侵畧性質之程序也、法國既已有英比波蘭捷克與意國爲其安全之担保人、而猶以龐大之俄國後援爲必要、其時德國並未稍有危害法國之舉、但法國任締結法俄協定以前、並未通知洛迦諾公約簽字國、法國自衛計劃、非常週密、今乃謂遣入萊因之德兵十九大隊、竟將危害其爲千個世界所担保之安全、德國一方面僅以少數軍隊佔領其自己土地、以期減少法國之惶恐、並引誘法國加入談判、一方面德國又提出謀取和平之偉大貢獻、如其廿五年互不侵畧公約之提議、爲他國所接受、則將爲凡爾賽和約以後第一普遍的歐洲公約、而不附以有所歧視之辦法、當法俄協定使洛迦諾公約失其效力時、德國大可宣布萊因之直接軍事佔領、然德國未如是也、寧願提出和平、計劃、而將萊因重置軍備事以表徵的形式爲限、德國準備在談判時不增多兵力、因駐兵祗與法比有同樣行動、但德國絕不願放棄其主權之任何部份也、德國深信以強迫歧視而發之將來和平、將在一方面種下不榮譽的種籽、而在他方面留下潛伏的仇恨、德國志在根據平等人民與國家之自由決議、成立歐洲今後廿五年之眞正和平云、

（十三日巴黎電）路透息、外長佛蘭亭七日與客談及昨日柏林所發表之公報、謂法國維持一種強硬態度、而維持其改正的樂觀主義、德國之公報實爲臆斷談判之言云、同時法政界聲明法俄互助協定、並非爲德公報所述爲軍事聯絡云、

英對法德糾紛
採仲裁態度
俄及小協商諸國贊助法對德主張

（十二日倫敦電）哈瓦斯息、內閣今晨舉行重要會議、當就洛迦諾公約簽字國會議在巴黎開會情形、加以討論、據消息靈通者所知、內閣曾接駐外使館報告、藉悉法國所持意見、已獲蘇聯小協約及巴爾幹協約各國之贊助、故深知對法國意見、已不能再持反對態度、此在政界人士、以爲去年十一月十四日國聯大會制裁方案調整委會所通過對意實施制裁之決議案、係以集體安全之原則爲其主幹、此際英國擁護國聯等忱、苟稍減退、則對意所採制裁手段、即失其意義、而英國自必不免於出爾反爾之誚矣、據聞內閣閣員主張今後英國應在法德兩國間、居於仲裁者之地位、爲達到此項目的起見、務使德國將進駐萊茵河沿岸之軍隊、撤退若干、藉以表示其妥協誠意、而後進行談判、關於此層、英國已向希特勒有所接洽、若德國認爲應有充分時間考慮此事、則國聯行政院不妨延至下週初開會、倘德國對此象徵的行動亦竟拒絕、則洛迦諾公約簽字各國即應向柏林共同提出交涉云、

津海關
杜絕私運法
檢驗存棧待轉貨

（十三日天津電）津海關爲杜絕私運業、與北甯路局商定辦法、在實行前、對于以前稅進口之人造絲糖品等洋貨、凡存棧待轉口者、限[illegible]日前呈報、由海關派員檢驗、如與進口時所報相符、發給存棧受驗書、始准運、如無此項憑証、外運時將貨扣留、作私運論、

蘆鹽將輸日
每年將需百萬噸

（十三日天津電）蘆鹽輸日問題、頃日商岩井、三井、三菱及日棟鹽業組合四組、蘆鹽共價會社、已向長蘆鹽運使署接洽、據聞將來每年將需百萬噸、

希特勒演說
願平等談判
法德平等始能談判
痛斥蘇俄共產主義

（十二日卡爾魯赫電）路透息、昨晚有專車七十列、載萊因地重駐兵區域巴敦等處之居民、入卡爾魯赫以聆希特勒申訴其和平方案、德元首受七萬民衆熱烈歡迎後、發言稱、德法兩國第一要舉、爲當絕對處於平等地位、唯彼此平等、始能彼此談判、德國無攻擊法國或波蘭之志、故法波兩國間之條約、德國曾等閒視之、惟法俄所訂之互助協定、則與此不同、德國人民對於共產主義之意義、已有經驗、深知凡不能自衛以抗共產黨目的之國、必遭其殃、德元首繼詳述其建議、即締結廿五年互不侵畧公約與天空公約、以代洛迦諾公約、此爲任何德人所能爲之至大工作、又稱、德國不常有人能爲六千七百萬人民貢獻廿五年之和平、末謂渠望接受德國在列國團體中爲一平等份子之時期、今已至矣云、

北大

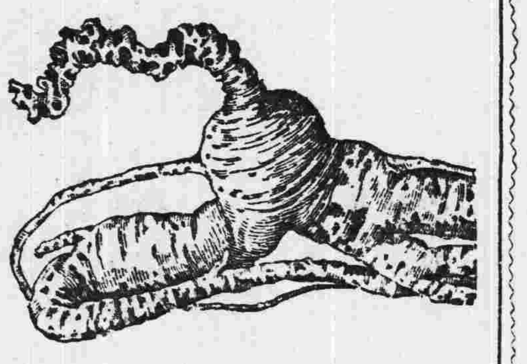

北大參茸行　專賣正人參

總行在廣州市光復南路　營業部電話壹六四六弍

新上市

巨璧生曬人參　分份關東鹿茸　頂大枝石柱溝　王片參

取價向持公道　決不將貨就價　任由格價比較　便知實際貨好

粵漢鐵路南段管理局行車時刻廣告

南段幹線

(一)黃沙至樂昌旅客快車 (上午)柒點肆拾伍分開 (下午)肆點伍拾伍分到
樂昌至黃沙 (上午)柒點開 (下午)肆點到

(二)黃沙至韶州客貨列車 (上午)捌點拾伍分開 (下午)肆點肆拾分到
韶州至黃沙 (上午)陸點叁拾分開 (下午)叁點零伍分到

(三)黃沙至英德客貨列車 (上午)拾壹點卅伍分開 (下午)伍點到
英德至黃沙 (上午)柒點貳拾分開 (下午)拾貳點伍十五分到

(四)黃沙至源潭客貨列車 (下午)叁點叁拾分開 (下午)陸點到
源潭至黃沙 (上午)柒點壹拾分開 (上午)拾點到

(五)韶州至樂昌客貨列車 (上午)捌點叁拾分開 (上午)玖點伍拾伍分到
樂昌至韶州 (下午)叁點開 (下午)肆點叁拾分到

上下行旅客快車祇停西村新街銀盞源潭琶江連江英德大坑口馬壩韶州各大站

廣三支線

(駁輪)

西濠口開 上午陸點叁拾分 拾壹點叁拾分 下午拾貳點十五分 叁點肆拾分 柒點叁拾分 壹點叁拾分 肆點叁拾分 捌點叁拾分 貳點拾分 伍點叁拾分 玖點伍拾分 叁點 捌點叁拾分

黃沙開 上午陸點貳拾分 捌點肆拾伍分 拾壹點肆十五分 下午拾貳點卅分 叁點拾伍分 捌點肆拾伍分 陸點肆拾伍分 拾點零伍分 壹點拾分 叁點伍拾伍分 柒點肆拾伍分 拾點叁拾分 壹點肆拾伍分 肆點肆拾伍分 捌點拾分 拾壹點拾分 貳點貳拾伍分 伍點肆拾伍分

(火車)

石圍塘開 上午柒點 下午拾貳點 ★肆點拾分 ★捌點 ★十二點肆十五分 伍點 玖點 ★貳點 ★陸點 ★拾點貳拾分 ★貳點肆拾分 ★玖點

佛山至省城開 上午陸點廿伍分 拾壹點叁拾分 下午十二點肆十一點 伍 柒點肆拾壹分 壹點叁拾伍分 伍點肆拾壹分 玖點零伍分 叁點貳拾分 玖點肆拾分 拾點肆拾壹分 叁點肆拾壹分

三水站開 上午陸點叁拾分 下午貳點叁拾分 玖點叁拾分 肆點貳拾伍分 拾壹點廿伍分

注意有★符號者該次列車係開到佛山站止

志成英文打字社招男女日夜班免費生兩月畢業

隨時入學　保証成功　免收學費堂費

▲社址：永漢南路東橫街口

廣九快車

快捷・經濟・便利

每日上中下午皆有快車來往省港

全線路程：由廣州至九龍共計一百七十八公里

行車需時：由廣州到九龍共需一百七十七分鐘

行車速率：平均每分鐘行一公里有幾

爲全國鐵路行車最高速率

兩點五十七分鐘即可抵港

車務處電話 壹七壹伍二　壹三七八五

西濠口售票處 電話 一〇四五五

大沙頭站長室 電話 壹壹四二壹

文昌路口售票處 電話 一七四九五

敬送腎腦病古方 ◉並送靈藥醫圖 ◉賜索不取分文

治遺精早洩健忘不孕衰弱失眠補腎腦添精血各界取方函索即寄上海虹口塘山路中國腎腦病院

廣州龍門學會通告

本會定本月十日起至廿三日止舉行新舊會員登記凡我邑留省同學務請依期登記爲盼

登記地點：惠愛東路長興里三號丘志宏君處

時間：每日下午二時至四時星期日全日

大新遊藝場 (惠愛中路)

三月十四日

粵劇場 (日演)蘇武牧羊 (夜演)桃花送藥　主要角 林少梅 陶醒非

京戲場 天雷報　大登殿　鴻鸞禧　全本萬花船

歌舞場 玉兔　特別大快車　摩登戀愛　每場加插飛車大王少林國術

影畫場 花旗立國戰史二集

預告本星期三六買一券送一優待券

海珠大舞台即演覺先聲劇團

薛覺先遠遊留別大貢獻

薛覺先領導名伶嫦娥英新周瑜林薛覺明黃超武影響全港藝員日夜登台不瓜代新劇逐日開演改作日戲以作留別夜戲大貢獻券價特廉勿失酬謝的機會

三月十四日(星期六) 即晚開台 (夜)新戲 華麗前因

三月十五日(星期日) (日)初改日戲 女兒香 (夜)新戲 幽香冷處濃

三月十六日(星期一) (日)停演度戲 (夜)新戲 寸寸折心香

三月十七日(星期二) (日)初改日戲 天涯寄合歡 (夜)新戲 半生脂粉奴

三月十八日(星期三) (日)初改日戲 銅城金粉盜 (夜)新戲 春思落誰多

三月十九日(星期四) (日)初改日戲 南宮步步嬌 (夜)新戲 春江花月夜

三月廿日(星期五) (日)停演度戲 (夜)新戲 相思柳

明珠聲片影院

長堤海珠前　自動電話壹二零七壹

今日映千面人保羅牟尼主演鬥爭鉅片

虎口餘生

一管針制服千百匪黨

下期影振拉蒙特製苦戰血戰惡畫名

戰地英魂

一旅之師戰傾國之樂加理谷巴六星大會串

永漢

永漢中路　電話一二七二〇

即日放映保羅茂尼主演之全部緊張偵探艷情巨片

虎口餘生

一身是膽的兄弟作

下期換映二十世紀霍士公司歌舞巨片

紅髮歌舞團

曾保路士狄絲李合演

新國民聲片戲院

下九甫路　電話壹零七四零

即日放映　環球公司「爵士歌王」姊妹作

甜密的俘虜

內容艷麗一極神肉不不
有宮舞場之秘感可看

下期首次放映　添麥該代表作

銅城馬俠

注意映期

中山聲片戲園

西關下九甫路　自動電話壹二九二四號

今天放映　大觀公司最新粵語武俠機關凄艷巨製

山東響馬

主演 鄺山笑 李綺年 曹綺文 巢非非 大口何 楊君俠

著名故事　曲折恐怖　名曲三支　支支動聽

下期放映　標準老婆

中國聲片戲園

惠愛中路財廳前　自動電話壹二九二五號

今天放映　美高梅唯一詼諧怪誕驚險偵探名作

花車血案

查理勸島育娜美姬主演

下期放映　大觀提倡體育粵語巨片

海國皇后

陳卓華 大口何 主演

新新聲片戲院

第十甫馬路　自動電話壹二九二三

只有今天放映兩個傻瓜主演滑稽趣妙笑片

荒唐偵探

明天放映胡蝶高占非合演之歌白有聲悲劇

兄弟行

天星有聲戲院

永漢南路太平沙　電話壹四八八九

即映明星全部粵語歌唱聲片

一流明星主演舞國名姝合作南粵紅伶會串

紅船外史

是期購中後座票奉贈胡蝶相片乙張

胡蝶主演

★粵劇四齣★

新天姬送子　冰山火線　皇姑嫁何人　旋宮艷史

新星影院

惠愛中路公園前　電話一七七一八

即日放映

美總統羅斯福傳令嘉奬

青年學生不可不看野獸野人驚險益智巨片

童軍歷險記 下集

下期 墨國嬌花 多羅斯第里奧主演

溫拿老牌最新歌舞珍品

薔薇處處香

秘不可宣……艷不可說
最熱情……最誘惑

今日播音節目

市府播音台 正午十二時中樂唱片、(一)伊秋水西洋女唱魚藏劍、(二)鄧叔宜唱秋聲撩客愁、(三)白玉堂千里駒唱藕絲橋、(四)白駒榮李曼妮唱情血洒皇宮、(五)羅慕蘭唱憶前塵、(六)陳非儂唱石榴裙下伏雙雛、十二時五十分天氣金融節目時刻各項報告、一時粵語新聞報告、一時廿分西樂唱片、二時休息、晚間六時卅分中樂唱片、(一)白駒榮千里駒唱貂蟬獻策、(二)胡美倫唱碧運閨怨、(三)薛覺先唐雪卿唱白金龍之催眠、(四)白玉堂千里駒唱宋皇台賞花、(五)吳一冰唱雷峯塔之談情、(六)白駒榮唱韓文公祭鱷魚、六時五十分天氣金融節目時刻各項報告、七時演講、(一)由國立中山大學担任、(二)由廣東省會公安局何少清講保護蛙類之必要、七時卅分中樂唱片、七時四十分國語新聞報告、八時益智演講、家庭常識、八時十五分英語新聞報告、八時卅分粵語新聞報告、八時五十分接播海珠大舞台覺先劇團「華麗前因」戲劇音樂、十二時停止、

電專播音台 下午一時起、氣候報告、二時標準時刻報告、二時中樂唱片(一)名家合奏銀河會、玉樓人醉、(二)白駒榮李曼尼合唱情血洒皇宮、(三)名家合奏蟾宮折桂、廣美人、(四)白駒榮唱醋淹藍橋之鬼魂出現、(五)名家合奏梯雲取月、倒垂簾、(六)白駒榮倩影儂合唱金生挑盒之執手巾、(七)名家合奏玉女思春、胡笳十八拍、(八)羅慕蘭王醒伯合唱皓月女星、四時半標準時刻報告、四時半休息、又晚七時起、氣候報告、七時十分中樂唱片、(一)名家合奏小桃紅、(二)白駒榮關影憐合唱軟語慰痴鸞、(三)名家合奏柳搖金、(四)白駒榮倩影儂合唱誤會之妻、(五)名家合奏銀蟾吐彩、賽龍奪錦、八時標準時刻報告、(六)名家合奏憶王孫、下里巴人、(七)名家合奏鳳凰舞、寶鴨穿蓮、(八)名家合奏娛樂昇平、走馬、八時三十分西樂唱片、十時標準時刻報告、十時停止、

民航播音台 西南航空公司廣播電台今日播音節目、上午十一時至十二時、(一)唱黨歌、(二)胡蝶唱再生花、(三)本公司航務報告、(四)白駒榮倩影儂合唱三娘教子、(五)本公司票價報告、(六)月兒唱遊子悲秋、(七)白駒榮李曼尼合唱情血洒皇宮、(八)本公司飛航時間報告、(九)月兒唱一代艷人、(十)十二時標準時刻報告、下午五時至七時、(一)唱黨歌(二)胡美倫鄧叔宜合唱怨分飛、(三)本公司航務報告、(四)薛覺先唱心聲淚影之寒江釣雪、(五)本公司票價報告、(六)白駒榮倩影儂合唱金生挑盒之執手巾、(七)本公司飛航時間報告、(八)呂文成唱俠女從軍、(九)中國沿海天氣及氣象預測報告、六時至七時西樂及標準時刻報告、

中西文打字速成班招免費生

本班額定四十名報名從速額滿即截簡章到取或函索即寄校址惠愛西將軍東路尾中西打字職業學校

廣東硫酸蘇打廠招投廣告

茲有舊爛鐵桶約共二千三百個定於三月十六日在建設廳當衆開投有意投承者可到西村本廠取閱章程屆時競投可也此告

三達電氣公司

專門承裝大小擴聲機收發報機無線電台

永漢南路一八三號　電話壹三弍三六號

船期廣告

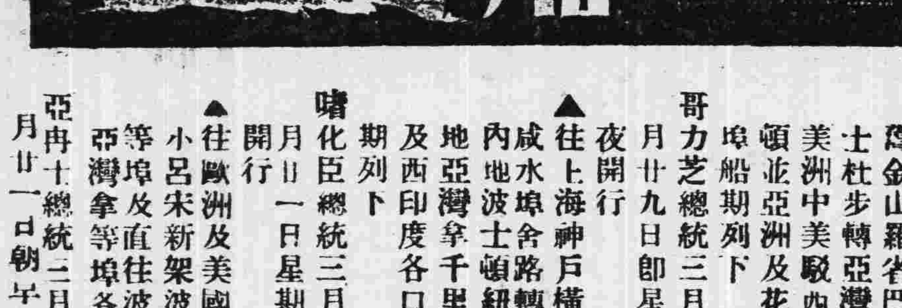

美國大來輪船公司　美國郵船公司　自動電話壹弍弍叁

本公司有堅固快捷輪船多艘來往中美各埠茲爲利便遊客起見自大加改良後凡有貴客搭本公司各總統號等船位如欲沿途上埠遊玩隨便上岸該船票隨時搭本公司々總統亦可通用貴客光顧幸祈留意焉

▲往上海神戶橫濱檀香山舊金山羅省巴拿馬忌利士杜步轉亞灣拿紐約南美洲中美駁西印度波士頓亞洲及花旗內地等埠船期列下

哥力芝總統三月廿二號二月廿九日即星期日晚半夜開行

▲往上海神戶橫濱域多利咸水埠舍路轉駁加拿大內地波士頓紐約美國內地亞灣拿千里達古巴美架及西印度各口岸等埠船期列下

嗜化臣總統三月十四號二月廿一日即星期五晚半夜開行

▲往歐洲及美國各埠道經小呂宋新架波孟咪庇嗌亞等埠及直往波士頓紐約亞灣拿等埠各船期列下

亞丹士總統三月十四號二月廿一日朝早八點開行

香港往大埠(含路特別等)美金弍百元

本公司在沙基路肆號二樓　大來輪船公司啓

十靈丹

止痛　退熱　消滯　去濕　胃病　胃痛　就食　就得

十靈丹　家庭良藥

買顆角十靈油二毫二樽送十靈丹弍瓶
買顆角十靈油壹元壹打送十靈丹壹打

逢人送十靈丹

各色最大贈品卅天　老牌子認眞買

發行廉價專益代理家

廣州市太平南路四十四號靈芝藥房

昌興輪船公司

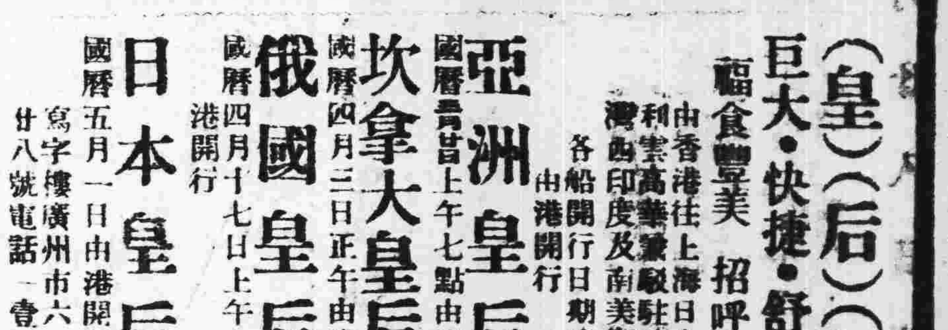

(皇)(后)(船) 巨大・快捷・舒暢・招呼妥當・飯食豐美

由香港往上海日本域多利雲高華駁駐美國夏灣西印度及南美洲等埠　各船開行日期列后

亞洲皇后　國曆三月廿日上午七點由港開行

坎拿大皇后　經理香山　國曆四月三日正午由港開行

俄國皇后　國曆四月十七日上午七時由港開行

日本皇后　經理香山　國曆五月一日由港開行

寫字樓廣州市六二三路廿八號　電話一壹四五零

地方

東區防空會 防空宣傳之進行
印就防空須知小册 分發各地民衆參閱

東區防空委員會成立後、對於東區防空工作、分積極消極進行、日來各縣之未成立防空會者、經再飭令趕速成立、昨防空會爲宣傳防空起見、特印就防空須知小册、分發各界參閱、其內容目錄分有四類、計第一類、關於防空之意義、(一)防空的由來、(二)防空與空防、(三)防空之急要、(四)民衆與防空、第二類、關於空軍及利器、(一)各國現有空軍調查、(二)空襲利器之種類、第一類、關於消極的防空工作、僞裝意義及其方法、甲、屬于眞目標之隱蔽僞裝、一、天然僞裝、二、迷色僞裝、三、遮蓋僞裝、乙、屬于欺騙目標之顯露僞裝、一、僞裝燈火、二、僞裝鐵道、三、僞裝居民區、四、僞裝工業區、二、遮蔽意義及其方法、甲、發烟遮蔽、一、空中飛機發烟法、二、發烟筒發烟法、三、現地材料發烟法、乙、燈火管制、一、管制範圍、二、警戒管制與非常管制、三、中央管制與自由管制、三、防空通訊之種類及方法、甲、情報通訊方法、乙、指揮通訊方法、丙、警報通訊方法、一、一般警報、二、局部警報、三、其他防空工作、甲、防空、乙、防毒、丙、組織消息防空救護、丁、避難、第四類關于一般的防空淺釋、

北區 各縣長會議
討論征地稅及自治事宜

(曲江訊)廣東西北綏靖委員公署、於月之七日召集北區各縣長、到署開會、討論各縣征收地稅、及自治事宜、到有南雄縣縣長姚之榮、英德縣長覃元超、樂昌縣長陳國章、連縣縣長曾粵珍、仁化縣長戴旭昇、乳源縣長岑滌擎、曲江縣長代表彭英博、開會後、各縣長業於八日分別回縣、

順德舉行 蠶農代表會
表証蠶戶到者數百人 并往製種製絲場參觀

全省蠶業改良實施區總區、年年爲實施集中優良蠶種之大量發製、務求利益普遍各鄉、並爲輔導各蠶戶、對於製種科學技術之研究起見、特於本月十一日在該區舉行接待各鄉中心表証蠶戶開會、藉資集思廣益、交換意見、查是日到會者、計有陳村、三洪奇、連村、衆涌、霞石、舊寨、及附近各鄉、共二十五鄉、人數有各鄉鄉長各鄉表証蠶戶、及各鄉蠶業贊助員等四百餘人、情形異常熱烈、下午一時開會、行禮如儀後、主席宣佈開會理由、繼由總技師總務主任等相繼演說、次由周技佐宣佈徵求各鄉中心表証蠶戶辦法、最後由中心表証蠶戶代表發表意見、茶會後、卽分批乘汽車前往蠶絲改良局第一製種場、及該區第一製絲場參觀、直至下午五時始散、

南雄菸葉 已實行專賣
專員抵縣設處辦理

(南雄訊)南雄菸葉、爲縣出產之大宗、每年輸出國外爲數甚巨、但菸價年來低落、因受世界不景氣影响、惟主因實由各烟商剝削操縱所致、烟農血汗所得恆不滿足奸商之利慾、當局有鑒於此、特實行烟葉專賣、務期利濟烟農、現粵桂閩區統稅局、已出委駐雄專賣經理、查該專員業已率同職員多名抵縣、設處辦理、并依照章則、輕利貸資于烟農、使烟農得有資本種植云、

大埔縣禁娼
定本月底禁絕

大埔縣前曾一度禁娼、旋以警衛經費支絀、遂於三年前弛禁、最近縣參議會以娼妓流毒社會、妨碍善良風化、曾議決函請縣府設法禁止、近該縣府准函後、業經決定于本年三月底禁絕、

恩平縮併自治區
減去五區併爲七區

各縣自治區鄉鎮縮編、多已遵照編併、現查恩平縣府已將縮編該縣自治區情形、呈報民政廳審核、計該縣原有十二個自治區、現經決定減去五區、縮爲七區、並從新劃定區界、至鄉鎮縮編、除原有特殊情形者、不能縮編外、其餘現由該縣派出自治科員前往各鄉辦理、民廳據呈、業已批覆、准予備案、惟各鄉鎮縮編情形、仍須具報審核云、

鶴山縣縮編鄉鎮
議決區數不變更

鶴山縣原有八自治區、一百八十餘鄉鎮、近奉令縮編、該縣政府特於日前召集各區長等、開會討論、經議決區數不變更、鄉鎮則縮爲四十五鄉三鎮、一俟呈奉民廳核定、卽可實行云、

紫金縣 評定物價會結束
因法幣已暢通 物價亦告平復

紫金縣屬自政府實施貨幣管理政策後、以法幣不敷週轉、市場貿易甚感不便、而一般奸商、復將各種物價任意抬高、該縣黨政機關前特組織物價評定委員會、以絕奸梟壟斷物價、查該縣自經政府佈告嚴禁歧視法幣後、市面交易均以法幣爲本位、物價亦告平復、該物價評定會自無留存之必要、昨經召集委員會議、決議定期結束、而符設會之主旨云、

陽江聯運車失愼 傷斃人命案了結
死者恤金五百元 傷者補回醫藥費

台山三區、涇竹頭村、陳其錫、慘被聯運車輾傷一案、曾經前訊、查事後經由陳其錫等家屬前赴陽江縣城、向聯運公司交涉、結果由該公司補回死者恤金銀五百元、傷者醫藥費三百元、其事乃寢、至陳棧典請外科醫生調治後、現亦已痊癒、

仁化訓練後備隊
分發各常備隊部訓練

仁化縣警衛隊編練處、現爲訓練後備隊兵起見、經分令各後備隊每中隊遵照定章調選隊兵一名、分發各常備隊部訓練半年、俟期滿後發回原隊服務、其餘隊員、仍須輪流調訓、俾全縣警隊得成勁旅、

梅菉市清潔街道
禁止隨地傾棄垃圾

梅菉管理局近查清潔街道、原屬保護公衆健康、亦爲整飭市容之要政、迭經三令五申、曉諭市民知所注意、乃近查各馬路及各內街小巷、仍有在屋舖門口外傾棄垃圾、甚且任令所畜牲口在街道遊行、實屬故違禁令、妨害衛生、亟應重申告誡、以後如犯自後開各條之一者、定必嚴懲、一、各商店住戶門口騎樓路、每日應自行掃除清潔、並應自設箱(或桶)于屋內放貯、俟垃圾車經過時倒出、不得隨意拋棄路上、如違處罰、二、各牛菓攤應備垃圾箱裝置菓皮、每日自行清除、不得放棄路上、違者處罰、三、各商店住戶如有污水、應在屋內溝渠傾倒、不得向門外隨地傾潑、違者處罰、四、無論大街小巷、一律禁止大小便、違者處罰、其屬幼童、應罰家長、五、無論大街小巷、一律不准放猪鷄鵝鴨等外出、違者處罰、

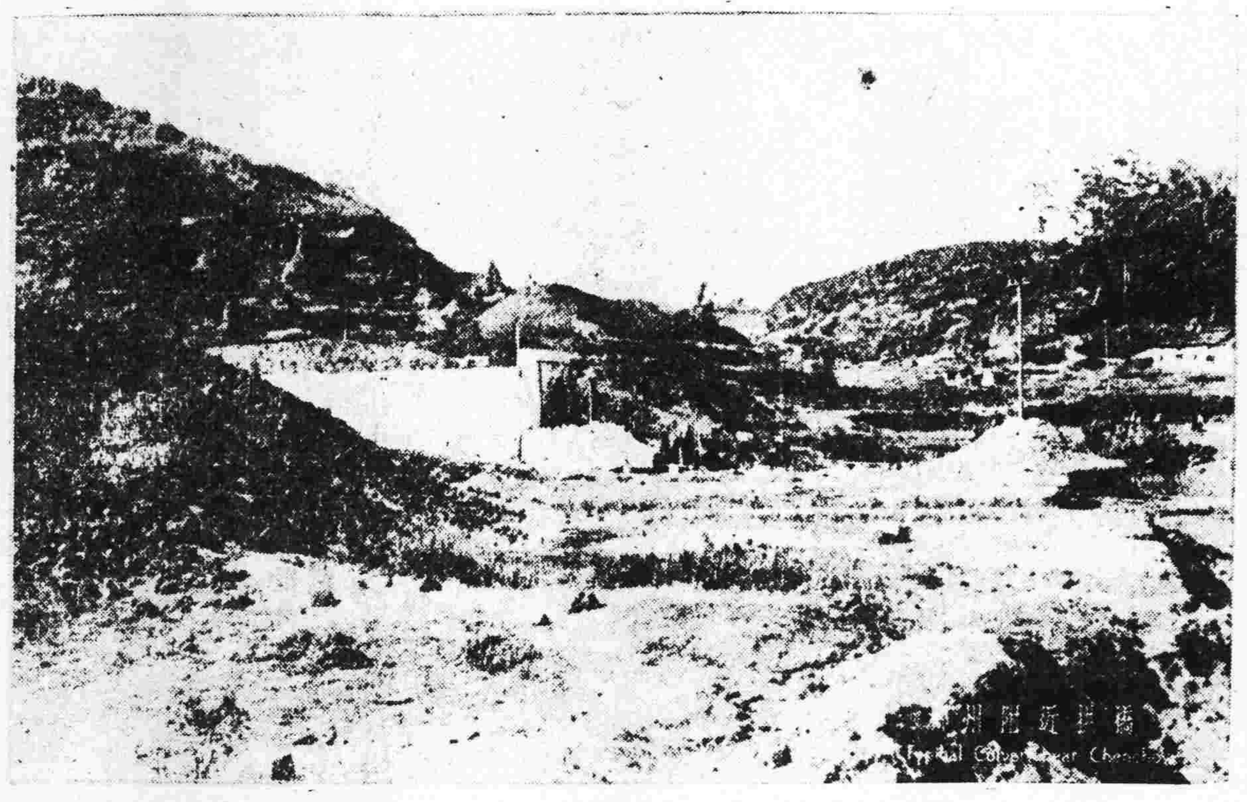

粵漢路株韶段沿綫工程及風景 <郴州附近拱橋>

華僑消息

出入國華僑
本省去年下半年 出國六〇·四〇五 回國二四·六七七

僑務委員會昨發表根據汕頭市政府海口公安分局、廣東省會公安局、按月抄送入國華僑人數、編成民國廿四年下半年廣東出入口華僑統計表如下、

汕頭 出國人數、七月份七·九八九人、八月份七·七二〇人、九月份九·六二五八、十月份九·九七五八人、十一月份六·二八三八、十二月份九·一一五人、合計五〇·七一七人、回國人數、七月份三·四六〇八人、八月份三·七〇五人、九月份二·六八九八人、十月份三·四〇一八、十一月份三·六八六八、十二月份二·一六六人、合計一九·一〇七人、

海口 出國人數、七月份一·二四二八人、八月份九八六人、九月份一·五二一人、十月份二·一六八人、十一月份一·一〇九人、十二月份一·〇四二人、合計八·〇八六人、回國人數、七月份六一六人、八月份三五九人、九月份一·〇四八人、十月份一·六五三人、十一月份七九一人、十二月份一·一〇三人、合計五·五七〇人、

廣州 出國人數、七月份二八八人、八月份三一一人、九月份二七六人、十月份二六七人、十一月份二五五人、十二月份二二三人、合計一六二〇人、回國人數(未詳)

合計出國人數、七月份九·五一九人、八月份九·〇二七人、九月份一一·四二二人、十月份一二·四一〇人、十一月份七·六四七人、十二月份一〇·三八〇人、合計六〇·四〇五人、回國人數、七月份四·〇七六人、八月份四·〇六四人、九月份三·七三七人、十月份五·〇五四人、十一月份四·四七七人、十二月份三·二六九人、總數二四·六七七人、

廣州交通銀行 信託部
代理收付款項
股款　債款　貨價　運費　捐稅　學費　薪工　獎券
房地租　保險費　建築費　贍養費　保證金　酬勞金　撫卹金　及其他
行址 太平南路卅一號
電話 一六四三九 一六三六四 一五四四一
總行 上海漢口路外灘十四號
香港分行 香港雪廠街五號
印有詳章承索卽奉

女醫師 潘芳芬 專醫難孕婦女
潘芳芬女大醫師、醫學精深、久著聲譽、專長婦科、治愈婦科各種疾病、可使婦女正常孕育、乃婦科專家之女醫師也、特爲介紹、俾欲求子者、知所問津焉、
國民政府西南政務委員 麥煥章介紹
醫址 太平北路二三九號 (電話)一六六六一

公用局招商承造吊燈
現定期本年三月廿五日下午二時在局招商開投承造搪磁吊燈二百盞有志承造者務須先行取閱章程圖式屆時競投可也
刷三一單

軍醫學校招投傢私廣告
本校擬製傢俬一單准三月二十日下午二時在西村大多山本校投票以價低者得如願承做者請到本校取閱圖則屆時競投可也
三二一單

天佐堂 大減價卅天
減價時期由國曆二月二十號卽農曆元月廿八日起
廣鹿商標
重建七週紀念 特大犧牲
參茸各貨九折 著名出品七折
更有大贈品
総行廣州光復南路
廣州善工製版

黃金補丸
(一)服後手足不冷週身溫暖
(二)服後立止便後餘滴迎風眼濕
(三)服後立止夜便立止腰刺
(四)服後精力充足孕育可期
凡男子破身早。犯手淫。多妻妾。過色慾。常遺洩等。必致精稀陽弱。夜多小便。腰刺神倦。眼花耳鳴。迎風流淚。便後返滴。久流虛濁。腦弱善忘。過勞氣喘。口淡作懣。風湧頭暈。身虛血少等。近則辦事無神。遠則子嗣難成。老則不能□□。遇年疾病。欲圖救治。請以黃金補丸補之。所費四毫。照單服後。卽覺面色紅潤。神足心舒。血旺腦聰。如遇妻室經淨行之。多能成孕。此丸依照驗方新編製法。用蜜糖獸肉汁和藥製成。保無亢燥之弊。
(到處藥房皆有發售)
廣州西堤二馬路海源藥房總經理

總統牌鋼琴
彼得琴行出品
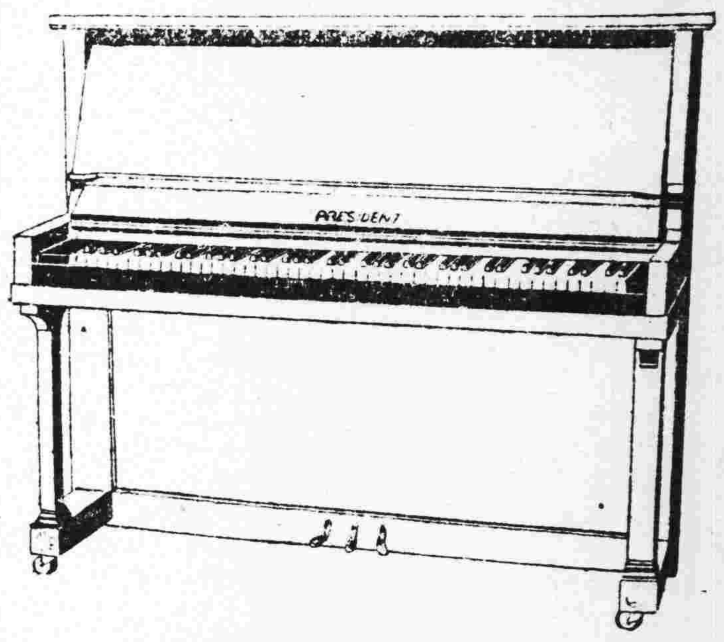
此乃超美絕倫之總統牌鋼琴甲種二號款。式樣新穎，琴音雄壯，彈奏如意，工精料美，誠鋼琴中之特出者。且保用十年尤爲特式。
定價每具五百五拾元。分期付款另訂辦法。
彼得琴行
廣州永漢北路二一四號
電話一四六六五
分銷處
勝利琴行
東山廟前西路十四號
電話七〇四四〇

永漢 即日特設 公餘場

該場五點一刻加插世界奇人

公餘場影武俠巨片『雷山騎俠』之外

由芝加哥博覽會載譽而來的

軟骨仙

登台表演絕技

他能像通臂猿一手伸長一手縮短。

他能將左手屈向背後向右手取物。

他能將兩手屈到背後在頷下相握。

他能將身軀扭轉以前作後而逆行。

其他種類甚多不能盡錄

並不加價速即定座

本期各場仍加映最有價值之新聞片

阿國備戰情形

南關戲院 連天滿座 今日繼映 最後放映

癡女情多

派拉蒙的一對快活神仙格里絲雅蘭及佐治般士共同合演滑稽趣情歌舞熱鬧鉅片

瘋狂熱鬧，落花流水

百戲雜陳，笑話總滙

她牛痴牛呆，把老父給她的全部財產去養一班戲子，自己却變成了一個戲迷！

十二大節目，有打鼓奇技，有朱莉葉日夜懷念羅密歐！

地方預算

審查之進行

審查完竣者有數縣

審查各縣地方款概算人員、自前月分區出發後、業已次第抵達各縣、會同各該區綏靖公署派員前往各縣審查地方款情形、並將各該縣所塡報之調查表式、從事參攷、俾根據審定地方款預算、但以情形複雜、非短促時間所能竣事、因此各審定人員每到達一縣時、須有數日時間逗留、始能將地方款審查完竣、刻下各區人員關於審定工作辦竣者、約有三數縣、其餘尚在辦理中、預計二個月時間、當可審定完竣、確定辦法、返省後再由省府從事審查、然後將全省各縣地方款預算確定、

推廣農林業

促進林農業之發展

撥輕微罪犯

各縣發展林業計劃、迭經積極進行、除增築苗圃、計劃完成林場、及改良農業灌漑、提倡水利等工作、切實辦理外、關於農林推廣處工作、亦極積極設施、並爲增加工作效率起見、決定將撥輕微罪犯、前往農業推廣處服役、協助工作進行、蓋此項辦法、既可增加推廣發展農業之效力、同時亦可輕減監獄經費、至指撥及管理方法、當採穩審辦理、以免疏虞、各縣府刻已籌備進行、俾地林業得有充份之發展、爲實施農業政策、發展農村經濟之一助、

六種統稅率

捲菸雪茄火酒麥粉棉紗火柴

粵桂閩統稅局、最近修正統稅率如下、(一)捲烟一級登記價格、在大洋三百元以上者、每五萬枝征收統稅大洋一百六十元、二級登記價格、在大洋三百元以下者、每五萬枝征稅大洋八十元、(二)雪茄一等價格、在大洋八十元以上者、每千枝征稅大洋六十二元、二等價格、在大洋四十元以上每千枝征稅大洋三十二元、三等價格、在大洋二十元以上每千枝征稅大洋一十五元、四等價格、在大洋十元以上每千枝征稅大洋七元八角、五等價格、在大洋六元以上、每千枝征稅大洋四元一角五分、六等價格在大洋六元以下、每千枝征稅大洋二元一角、(三)火酒甲種、普通酒精、每一公斤征稅大洋一角三分、乙種、改性酒精、及木酒精、淡椰子油、及什醇油內、每一公升征稅大洋六分五厘、(四)麥粉、每包重量以四十磅即二十二斤半、)每一包征稅大洋一角、(五)棉紗第一種、本色紗二十三支以內者、每百斤征稅大洋二元七角五分、第二種、本色紗二十三支以上者、每百斤征收大洋一元七角五分、第三種、其他各紗、不論支數、照海關估價征收百分之五大洋、(六)火柴第一種、長度不及四十一公厘、每盒枝數、不過七十五枝者、每一大箱征收大洋五元、第二種、長度在四十一公厘以上、五十一公厘以下、或每盒不過一百枝者、每一大箱征收大洋七元五角、第三種、長度超過五十一公厘每盒數在一百枝以上者、每一大箱征收大洋一十元、

大沽口

凌冰已融解

船貨損失約五百萬

關稅損失約二百萬

(天津特訊)大沽口外凌冰、因日來氣候轉暖、潮汛漲落亦劇、逐漸次融解、流出口外、

凌冰大部流盡 唯攔沙壩及大三河一帶尙有極薄之凌、大船往來、可以無阻、至南港北港、則以風向關係、猶多凍結未融、該方水勢復小、致凍結彼處之人達公司祥進丸、三北公司之三興、政記公司之豐利、均以水淺冰堅、在最近一二月內、殆無活動之望、所幸該地冰如平原、各公司可僱一運送煤水食物前往、船員不致絕食、塘沽以內、新河葛沽、段因七日午後、風向稍變、該段適爲河道屈曲處、遂又有凌彎結、八日塘沽方面駛來之昌安輪、中途受阻、特電天津航業公司請撥天行攉冰船往援、截至八日止、大沽口外除津滬航路通行無阻外、其烟台天津間、大連天津間航路、以老鐵山方面、凌流甚多航行仍多困難、各船駛來者、中途均皆折回、據航業界觀察、至少須二旬內外、方可恢復常態、現在口外祗爲進丸等三船、被困於南北港、其餘均脫險、永亨船已抵津、船員旅客、被困口外三十九日、粮食淡水告罄、不得已食用船上載運之乾鮮貨物、飲取雪水、艱苦備嘗、到津後、髮長如蠶、鳩形鵠面、直如隔世、自一月十日冰封沽口、前後達五十餘日、二月份內大沽口入船八隻、出船七隻、運輸完全停頓、全月內輸出五千七百餘萬噸、較之未遭冰困時、輸出各貨一萬八千萬噸、相差數倍、海關稅收、損失若干、雖無統計、但估料總在四五百萬左右、至

船貨損失估計 大致可分爲甲、直接損失、船期損失中外大小船隻、中內每船每日以五百元計、約損失百五十萬、二、燒煤損失約七十二萬、三、糧食損失約九萬、四、爐水吃水損失約兩萬、五、船舶修理費損失約十萬、六、公私救助損失約十五萬、七、電報損失約六萬、八、雜項損失約九萬、九、津港拖駁船百四十隻、兩日無事可爲、損失約二十萬、以上九項共約百九十二萬、乙、間接損失、一、旅客損失無法統計、二、進出口貨物損失可分爲一、行市約二十五萬、二、運費約十萬、(三)船隻不能入口、改由他港輪送、多花運費、(三)殘損(貨物損壞殘餘之謂)約十一萬、(四)利息損失約二十萬、(五)其他、產金融保險各損失、一時尙難調查、以上間接損失共六十七萬、在各項損失中、比較蒙受最鉅者、如煤商、米麵、雜貨、鮮果水泥各貨、津航商正從於辦理善後其間損失涉及雙方者、尙多糾紛、將來採用何種方式、以期解決、亦煞待研究、津航業界、曾電交部、請予豁免兩月來各被困輪船噸鈔費、以示體恤、幷分函津滬航業公會、予以援助、

航務會議

二次議決案

船長司機須繳相片

出海客船劃儎重線

釐訂船長服務規則

輪流召集大偈訓話

港務局長丁培龍、於十日召集航商代表開航務會議、其第一次議決各案、已誌前日本報、茲將第二次議決案、探錄如下、(一)關于購買舊船須留意是否適合所航行航線案、(議決)通過、但所指舊船、應以出海舊船爲限、(二)關于儎客船渡所僱用船長及正司機、均須繳具相片呈局備查案、(議決)照原案通過、(三)關于出海儎客船多未經劃出儎重線、應如何補救案、(議決)照原案通過、但儎重線計算法由局規定頒行、(四)關于省河船舶停泊秩序應予整飭案、(議決)由局通飭各航商及商請各機關輪艦妥爲灣泊、免碍航行、(五)關于帶水及司機得有位置時須報局登記案、(議決)原則通過、關於登記辦法另行規定、(六)關於航業衰落應如何救濟案、(議決)先由局將各航商提出關於救濟航業各方案加以審查整理、再定期召集會議討論解決、(七)關于釐訂內河船舶船長職權案、議決由局釐訂船長服務暫行規程、呈候建廳核准施行、(八)關于遣派航校學生前往輪渡服務案、(議決)服務辦法由航商自行集議討論、擬具意見呈局彙呈建廳核示、(九)關于船舶所經過之卡所、如有留難、應如何辦理案、議決、如遇有此項事件時、應將實情書面報告、由局會核辦理、(十)關于河道淤塞應如何疏濬案、(議決)暫從緩議、(十一)關于召集各輪渡大偈聽訓案、(議決)由局輪流召集、(十二)關于消除海上擁塞物案、(議決)由局酌量辦理、(十二)關于清明節加拖載客案、(議決)依照舊案辦理、

保安隊

將作大演習

教導隊第二次演習情形

省會公安局保安隊教導隊、除七日曾舉行演習巷戰一次、復於九日及十一日上午四時演習實彈抗戰、茲將情形補誌如下、(九日)上午四時、在小北一帶演習實彈巷戰與對壘抗戰術、是晨派出士兵四五十人、分爲兩隊、一爲東軍、一爲西軍、以東軍爲假想敵、由小北粵秀山麓出發、逐步偸襲小北上下塘地方、下時許開始抄擊、雙方互戰甚力、約歷一時許始畢、(十一日)上午四時、仍在粵秀山舉行、是次爲街巷戰、表演新式戰術、其動作比九日更爲可觀、聞饒總隊長以上一次均屬一部份保安隊演習、未足以檢驗整個能力、擬於本月底舉行大演習、全體保安隊參加、地點在維新路云、

六區黨部執委

已分配工作

常會逢星期一晚舉行

廣州市第六區黨部第七屆執委、昨開第一次會議、出席者陸韜詹漢基、鄒勉英陳新政何兆雄、主席何兆雄、行禮如儀、甲、報告事項、(畧)乙、討論事項、(一)關于分配工作應如何推定案、決議、以單記名票舉、即席舉出陸韜担任常務、鄒勉英担任組織兼訓練、陳新政担任宣傳、(二)關于常會日期應定何日舉行案、決議、定每週之星期一下午八時舉行、

國民銀行

准復業完債

財廳調回原派監算委員 定十六日發還封存各物

國民商業儲蓄銀行廣州分行、日前具呈財廳、畧以復業清理、將一半債權作股份、其他一半債額、由復業後每六個月還償一成、此項辦法、經債權人全體贊成、請爲核准復業等語、廳長據呈後、以既據稱債權人對于復業辦法已無異議、昨特核准該分行自行復業完債、幷發出佈告、如將來債權人有異議時、可逕向法院起訴、同時分飭日前派往該分行之監算委員李燮堂及法院派出之陳律中等辦理結束、茲將

財廳佈告 錄下、案據國民銀行廣州分行呈稱、總行所指復業完債辦法、已得債權團表決贊同、請准一致復業等情、當經飭將股東債權會議錄、及廣州分行債權出席投票人數債額、暨何時將一表決公佈、其未出席之該分行債權如何表示、分別列後再呈核辦在案、現據香港國民銀行主席董事李佐臣及廣州分行正副司理吳鶴隱黃伯芬呈稱、各地債權人全體及股東在總行開聯合總會議、債權人一致贊成自行清理、即席選出清理人監理人、將全盆資產賬項接收清理、幷經聘任清算人清算、結果資產負債比對、足以清償債務有餘、由清理人擬訂復業還債計劃、分別專函及刊登各地報紙、召集總分行全體債權人及股東、于同年十二月十六日上午開債權會議、同日下午開股東會議、該兩會議結果、悉照清理人所擬復業還債計劃、一致通過、並由香港高等法院於本年一月十一日批准、如擬辦理、現經遵照該計劃招足甲種優先股一萬股、每股港幣一十元、共港幣十萬元、由清理人收足股銀、由新舊股東選定董事、復由董事會議派定總分行司理、從前清理人所經管各項銀兩賬目等、均已交還董事會接收清楚、香港總行經于本月二日開始照常營業、檢同復業還債計劃、清算人通告書、總行復業廣告、懇請准將廣州分行監算撤銷、將前封存銀両簿據傢私什物等項、發還分行司理接收、負責復業完債、各等情前來、查所擬復業完債辦法、既據呈明已得全體債權一致贊同、香港總行亦既由當地政府准許復業、應准由該分行自行復業完債、幷將封存各物發還該分行司理接收、將來如有債權發生異議、准即逕向法院提起訴訟、以符法定、茲幷定期三月十六日上午十時、會同太平分局發還封存各物、除分別函令批復外、合行佈告、仰各週知、此佈、

烟人福音

仁愛醫院新法戒烟

無論輕重一週戒斷

廣東仁愛善堂設立之仁愛醫院、自開辦以來、因設備完善、而醫藥各費又完全免收、故留醫及門診病人、極爲擁擠、而對于戒除鴉片烟癮、尤著奇效、無論輕重、均能以新法于五日至七日戒斷、並無痛苦、聞該院爲普及戒烟起見、特定每日下午二時起爲門診戒烟時期、不必留醫、但因工作及時間關係、每日以六人爲限云、

土地局

製統計圖表

規定溢地所稱餘數

不能超過單位一半

市土地局長黎國材、對于整理本市土地行政、均照第二期二年計劃實施、昨開擴大局務會議、議決事項如下、一、麥秘書提議、關于編製本局各項統計圖表事、擬由各課股即將各種日錄開列、以便着手辦理案、議決、限于本星期內開列、提出下次會議討論實行、(一)主席黎國材提議、關于發覺溢地案件、其原契如係載有約若干井餘或若干丈餘等字樣者、究應如何規定計算、以昭折服案、(議決)凡所稱餘數、以不超過該單位數量之半數爲限、(如稱約一井餘、即不能超過一井半之數)

羅岡路

突斷絕交通

兩段行車公司發生意見

番禺縣政府已派員調處

羅安公路爲本市至蘿岡洞之唯一路線、因該路在番禺縣境橫亘四五兩區、故全路亦分兩段、一爲蘿岡段、由該路董事會行車、一爲還岡段、由集成公司行車、詎兩行車公司不同之故、雙方發生意見、十一日突告停止通車、查其原因、係還岡段內有人將路攔阻、致蘿岡連日與本市斷絕交通、經蘿岡公安分局派警制止、亦屬無效、該分局現已呈請縣府派員召集雙方行車公司調處、想不日即可與本市恢復交通云、

酒茶工會

救濟會員之苦心

擬限在職會員每月休工數日

俾失業者輪流接替稍獲工金

本市酒樓茶室職業工會、以所屬會員八千餘衆、失業者達二千餘人、爲謀救濟失業者之生活、擬規定工友休工日期、由失業者輪流替工、惟當茲不景氣中、在工作者所入已大不如前、苟再令每月休工數日、則生活亦蒙影響、現該會擬于日內召集全體理事開會討論此事、將來能否實行、則限在職業者每月停工若干日、俾失業工友替工、由此獲得多少工金云、

女職工 登記結束

酒樓茶室職業工會、由本月一日起舉行第二次女職工登記、旬日以來、據調查報告、進行甚爲順利、各酒樓茶室女職工先後登記者已有數十名、現該會對于此事、認爲無再展延必要、昨(十二)日特將各項登記手續結束、至未繳會費之會員、仍可隨時到會報繳云、

市府職員

練習「救國大刀」

由十七日開始

市政府職員公餘同樂會練習拳術時間、原定逢星期二四六日下午七時半至八時半舉行、並經聘定傅振嵩担任教授、參加者已達百餘人、成績甚有可觀、現該會復加設「救國大刀」演習、仍由傅氏教授、由本月十七日開始云、

鳳凰汽車廠被焚

損失共約五千元

本市永漢分局段內西湖路九十九號鳳凰公共汽車公司車廠、十一日晚八時許失愼被焚、全間盡燬、損失共約五千元、茲將情形錄下、

電油起火 查該公司開始于前年、承辦由中央公園至河南鳳凰崗之行車路線、營業尙稱不惡、在西湖路蓋搭鋅鐵車廠一座、面積頗大、故能停車十餘輛、附設辦事室一人宿舍、前晚八時、各車均在外行駛、祇餘舊車一輛、由各工人修理、正當工作之際、不知如何遺下火種、燃着電油箱、各伴見狀、急用水撲救、惟電油乃惹火之物、轉瞬後座已被燃着、各伴乃奔報段警、急電消防總隊部派機到救、

施救情形 消防總隊部據報、當即派出第二、十一、十三各號機到場施救、永漢分局則派武警十餘名馳至維持秩序、同時仁愛方便等醫院亦派出救護員担任救護工作、其時北風頗厲、火乘風勢、未幾

連日大霧

省港日夜船遲到

各鄉渡亦均悞時

日來天氣異常變幻、忽寒忽暖、並降濃霧、幾致咫尺莫辨、航行尤感窒碍、省港日夜船、因霧大之故、慢車緩行、竟延致昨(十二)日午後二時五十分始行抵埗、因遲到之故、須候今晚始能返港、又十二晚由港開來之泰山東安等夜船、亦于昨日下午四時十五分始先後抵省、各搭客受此意外停留、幷爲海面寒氣侵襲、登岸時多數面露困倦神態、又昨十二日早開回東莞之泰盛拖渡、因此延至十一時開行、至十二日早由東莞來省之和合拖渡、延至昨(十三)日早抵省、其他各鄉渡莫不如此、據農人稱、前日大霧、爲十數年所僅見、民國七年則有一次、吾人吸之固有防碍、尤於牛畜不利云、

◇煤炭船撞沉大篷艇◇

灣泊花地大細海口之四柱大篷艇蛋婦鄧黃氏與其妹阿賤、昨十一日下午六時、載客往搭香港日船、駛至沙面對開河面、因霧大、有單車船一艘、疾駛而來、鄧黃氏急行閃避、詎與煤炭船相撞、艇當堂沉沒、遂厲聲呼救、附近船艇急駛前施救、外國兵艦水兵亦協同打撈、幸將兩婦並搭客救起、及水警駛至、該煤炭船已疾駛而去、無從拘捕、祗將沉下之艇拖埋岸邊、惟艇中什物、已盡付東流矣、

瑣聞

△公安局將太平路一德路口多頭柱燈拆卸、同時在原有位置向口改移十五呎地方建築交通燈號望台座、昨佈告招商承建、

△市商會以會員請領印花稅法及施行細則者甚多、特再刊印成冊、通告會員備價到領、

△德宣分局警察、九日將迷路女童羅甜送局、據稱中山人、不知年歲、住德宣東路附近不知門牌、親屬可到公安局具領、

△永漢公園昨收到二天堂所送孔雀二頭、雌雄各一、羽毛豐滿、極爲壯碩、已將其陳列、供市民參觀、

△六榕寺國畫研究會、明日展覽竹半安館所藏潘伯榮二友圖、蘇小翠人物、鄧春谷花卉、擇石文魚合畫墨蘭等立軸、

新國民

今天最後映

環球公司爵士歌王的姊妹作 無敵名片

甜密的俘虜

千嬌百媚的美人兒無數

百萬金三六式時裝展覽

歐美競傳的艷曲兒五支

歌舞名班參演者以十計

明天首次放映

添麥該 今年度代表作

銅城馬俠

規定三四五六月為三年施政整理期

—期內各廳長須輪赴縣市視察督促—

省府四七三次會議決案

省政府第六屆委員會於昨(十三)日開第四百七十三次會議、出席者林雲陔、金曾澄、林翼中、胡繼賢、李祿超、區芳浦、何啓澧、黃麟書、列席者劉紀文、謝瀛洲、陸幼剛、主席林雲陔、

◇—報告事項—◇

(一)西南政務委員會令、茲定本年三四五六各月為三年來施政之整理及改善時期、仰分飭各廳長於期內輪流分赴各縣市視察督促各縣市長將過去要政切實興革、轉報備核、(二)財特署財政廳會呈、前以發行金融憑票五種、計共需工料費三萬八千六百五十元零五角、擬在省地方預算歲出臨時門財政各雜費項下開支、請核准備案轉函審計處查照、(三)畧、(四)建設廳呈、據農林局轉據中山經濟作物蕃殖場呈以經費短絀、擬將農產品收入撥充蕃殖費等情、應否照准、請核示遵、(五)建設廳呈繳恒益公司承建西路第一幹線高要段木橋十四座工程合約及圖式章程、請察核備案、(六)建設廳呈、據信宜縣民李紹遠等請承領博羅縣屬第十區土名仙娥獻寶岡等處荒地、台將備查一聯、繳請備案、(七)教育廳呈報商同總部警衛處訂定廣東省各縣市高中以上學校軍訓生出任警衛後備隊教練辦法、請察核示遵、(八)教育廳呈請准由本廳二十四年度修建設備臨時費項下撥給已故省立女師職員蘇棣華卹金四百二十元、(九)教育廳呈據省立廣雅中學呈報增設校警擬將經費移項流用等情、請核指遵、(十)教育廳呈、據瓊崖中學呈請將該校經常費節存項下撥支第二期遷建教室連同原繳計劃書預算圖則、請核存轉、(十一)廣州市政府呈繳自來水管理處與慎昌洋行簽訂承供精度機合約、請核轉備案、(十二)財政廳呈報棉子油、種、應照省外運粵生油稅率征收、由本年三月六日起征、請察核備案、(十三)財政廳呈繳原定征收沙捐護沙改成暫行條例、幷兩次修正條文、請察核備案、(十四)畧、(十五)廣東省營工業審核委員會呈繳開辦費支付預算書及支出計算書表、請備案核銷、幷飭實業銀行如數撥付、(十六)廣東省營產物經理處呈繳汕頭分處二十四年下半年度及二十五年上半年度經常費預算書、請核准存轉備案、

◇—討論事項—◇

(一)建設廳呈擬籌設電錶較驗所繳同開辦費預算書每年支出經常費預算書每年收入預算書、請核准將廣州市內所有各用戶電錶、一併劃歸職廳電錶較驗所較驗案、議決、交廣州市政府先就廣州市試辦、(二)教育廳呈、據省立民衆教育館請撥給設備費等情、擬由二十四年度省立各教育機關學校修建設備等各項臨時費項下撥給一萬二千元、請核示遵案、(議決)照撥、(三)建設廳呈、據廣州港務局呈、擬請設立海石頭派出所開辦費一千元、經常費四百　十五元、請准在船鈔加三附捐及船舶登記費兩款收入項下移挪開支等情、似屬可行、請核指遵案、(議決)照准、(四)東區綏靖委員呈復遵令飭據南山管理局查明劉聯三等請收回減租九成一案情形、擬具意見、請核示遵案、(議決)准如所擬辦理、(五六兩項從畧)、

財鐵部允協助 闢黃埔商埠

全部工程費四百餘萬元 分四期開闢

新任廣東治河委員會委員兼黃埔商埠籌辦主任羅文幹、自就任後、對于黃埔商埠之開闢事宜、積極規劃、並擬具治港闢埠計劃書、呈奉西南政委會核准備案、羅主任隨即根據該項計劃、按步實施、惟以全部工程、需款約達四百餘萬元之鉅、故為籌款以利進行計、特於去月北上、向中央當局接洽一切、當經獲得財政鐵道兩部允予協助、羅氏以各事既經商有頭緒、乃偕同鐵道部長張嘉璈南返、羅抵省後、即訪謁陳總司令濟棠、林主席雲陔、區廳長芳浦、詳商一切、決即加緊辦理、以期迅速完成、現羅氏以張部長嘉璈因公到粵、特乘便邀請前赴黃埔視察、聞張氏已允偕羅氏于今(十四)晨由省聯翩前往、

闢港計劃

按羅氏所擬黃埔治港闢埠計劃、茲其內容、保將初步工程劃分為四期辦理、每期施工時間、定為六個月、預計全部工程、可於二年內完成之、計第一期為預備工作、內容包括測量水道、港灣及購置機器等事項、本期共需國幣一十四萬三千五百元、平均每月計需國幣二萬四千元、第二期為預備及實施工作、內容包括建築工作為小港臨時碼頭深水碼頭及貨棧等事項、本期共需國幣一百三十二萬元、平均每月計需國幣二十二萬元、第三期為實施工作、內容包括港埠附近治理工作、為暗沙治理與挖浚工作建築深水碼頭燈塔及設備港內燈火等事項、本期共需國幣一百三十二萬元、平均每月計需國幣二十二萬元、第四期仍為實施工作、內容包括暗沙之治理與挖浚工作、如港身挖浚工作、港埠填土工作、建築帆船港碼頭樁及貨棧等事項、本期共需國幣　百三十二萬元、平均每月計需二十二萬元、嗣後每期六個月之工程費用與上列大致相同、在未有詳細之測量以前、此項工程費只能約畧估計、惟照上開各期估價、每月約有二十萬元至二十二萬元之經費、即對于實施工作、可獲相當之進展、現關于第一期預備工程業于去年十二月開始實施、本所需經費則暫由總部墊撥云、

粵路南段局 歡迎張嘉璈

張今日巡視廣三段 留粵四天經港北返

鐵道部長張嘉璈、於前日下午抵省後、即分訪胡漢民、陳濟棠、李宗仁、林雲陔、蕭佛成、鄒魯各委員、各情已誌前報、查是晚張部長下榻東山退思園、至昨(十三)日粵漢鐵路南段管理局局長李仙根王仁康、以張部長遠道南來、特于上午十時、在路局禮堂舉行歡迎大會、到該路局全體職員工友數百人、張部長偕同鐵道部秘書張翼文顧問夏鵬、平漢路局長陳延烱等莅會、齊集後、由李局長領導行禮如儀、隨請張部長訓話、其詞大意係勗勉該路員工努力奉公、完成交通建設、張部長致詞畢、復由李局長仙根陳局長延烱相繼演說、對於完成粵路問題、多所發揮、至十一時許始散、旋赴廣九路視察、是日正午十二時、廣九路局局長李祿超、假座南園酒家設筵歡宴張氏、暨隨行來粵各員、由李氏及該局秘書馮伯礪、暨各處長招待、席間由李致詞歡迎、次由張部長答詞、至下午二時始散、下午五時、粵路南段管理局局長李仙根王仁康、復在南園酒家設筵歡宴、由該局秘書及各處長作陪、至九時始盡歡而散、查張部長現定今日巡赴廣三段路巡視、對于整理粵漢路務及將來全段通車問題、亦于日間召集李仙根王仁康凌鴻勛陳延烱夏鵬等、在粵路局商談、預定在粵逗留四天、即偕隨員乘廣九車赴港轉輪返京、至凌鴻勛氏則定於明(十五)日、先由粵路返湘云、

公安分局 全省裁撤二百六十九所

限一個月辦竣保留一百五十三所

酌量裁撤各縣公安分局一事、已規劃多時、中經民政廳派視察員鄭鎣等分赴各縣調查、幷通令各縣市政府依照現有公安分局警察人數、及經費若干、切實呈復察核、迨各縣呈復到省後、民廳經嚴密考慮、何者應裁、何者應留、決定具呈省政府察核、轉呈西南政務會備案、現已最後確定、計全省各縣市原有公安分局共四百二十二間、分駐所一百五十一、派出所四十五、現核定公安分局應保留者一百五十三間、其餘二百六十九間、及各分駐所派出所、則一律裁去、民政廳除函各區綏靖委員公署、就近督促辦理外、並通令各縣政府限文到一個月內、辦理完竣、各情已迭誌本報、茲將民廳呈省政府核定准予保留之各縣公安分局局名稱錄如下、(南海縣)第　分局、第三分局、第四分局、第八分局、第九分局、第十分局、九江第一分局、九江第二分局、佛山第一分局、佛山第二分局、佛山第三分局、佛山第四分局、佛山第五分局、佛山第六分局、以上六個分局、應合併為三個分局、(番禺縣)市橋分局、黃埔分局、由圍分局、新造分局、沙河分局、瑤頭分局、(東莞縣)第　分局、第二分局、第三分局、第五分局、第十一分局、(順德縣)大良分局、容桂陳村分局、(恩平縣)附城分局、(開平縣)長沙分局、水口分局、蒼分局、赤坎分局、(新會縣)會城分局、江門分局、河南分局、北街分局、(台山縣)縣城分局、新昌分局、公益分局、荻海分局、(赤溪縣)赤溪分局、(增城縣)第一分局、第二分局、(從化縣)街口分局、(龍門縣)附城分局、(清遠縣)清江分局、太平分局、源潭分局、尤頭分局、(花縣)兩龍分局、花城分局、分局裁撤、原有察警保留、由縣公安局指揮、(三水縣)西南分局、河口分局、(寶安縣)深圳分局、南頭分局、大鵬分局、(澄海縣)澄海分局、(　順縣)第一分局、第二分局、(大埔縣)第一分局、(陸豐縣)東海分局、甲子分局、碣石分局、大安分局、(饒平縣)在城分局、黃岡分局、(河源縣)附城分局、(新豐縣)第一分局、分局裁撤原有警察保留由縣公安局指揮、(連平縣)第一分局、(南澳縣)深澳分局、分局裁撤原有警察保留由縣公安局指揮、(蕉嶺縣)第一分局、(和平縣)第一分局、(梅縣)第一分局、第四分局、(紫金縣)第一分局、(興寧縣)附城分局、龍田分局、分局、(普寧縣)第一分局、(五華縣)第一分局、分局裁撤原有警察保留由縣公安局指揮、(揭陽縣)第一分局、第二分局、第三分局、第六分局、第七分局、(惠陽縣)第一分局、(潮陽縣)在城分局、海門分局、關埠分局、(博羅縣)第一分局、(潮安縣)第一分局、第三分局、第八分局、(海豐縣)附城分局、汕尾分局、捷勝分局、(龍川縣)縣城分局、老隆分局、(平遠縣)第一分局、(合浦縣)第一分局、北海分局、閘洲分局、(信宜縣)鎮隆分局、分局裁撤、原有警察保由縣公安局指揮、(陽春縣)縣城分局、(吳川縣)黃波分局、(欽縣)第一分局、(靈山縣)縣城分局、(陽江縣)縣城分局、沙扒分局、織簣分局、閘坡分局、(海康縣)雷城分局、烏石分局、(電白縣)第一分局、第三分局、(化縣)附城分局、(廉江縣)中區分局、安舖分局、(茂名縣)第一分局、第二分局、第三分局、(遂溪縣)附城分局、蔴章分局、(防城縣)附城分局、東興分局、(高要縣)肇慶分局、祿步分局、(德慶縣)第一分局、第二分局、(鬱南縣)縣城分局、(羅定縣)第一分局、(廣寧縣)第一分局、(四會縣)第　分局、(高明縣)明城分局、(新興縣)第一分局、第　分局、(鶴山縣)沙坪分局、鶴城分局、(曲江縣)縣城分局、(英德縣)第　分局、第三分局、(開建縣)第一分局、(連縣)第一分局、(南雄縣)第一分局、(樂昌縣)附城分局、坪石分局、(始興縣)第一分局、(陽山縣)附城分局、青蓮分局、嶺荷分局、七拱分局、(封川縣)江口分局、(連山縣)第一分局裁撤原有警察保留由縣公安局指揮、(乳源縣)附城分局、(仁化縣)第一分局、第二分局、(瓊山縣)瓊城分局、海口分局、(崖縣)三亞分局、(普寧縣)寧城分局、(以上計保留公安分局一百五十三所)、

乳源縣應分隸曲陽樂三縣

陳章甫建議 廢乳源縣治

西北區綏靖委員陳章甫、以乳源縣地方收入與支出相差甚巨、特提請省府取銷乳源縣治、劃歸曲江陽山樂昌三縣管轄、並將乳源縣沿革形勢及分隸辦法詳列附呈省府察核、茲探錄如下、

沿革 按廣東通志、廣東考古輯要、韶州府志、(乳源縣志佚)、乳源縣漢為曲江縣地、隋唐為曲江樂昌二縣地、宋乾道二年(府志作一年)、始分曲江樂昌二縣地、置乳源縣、以縣北鐘乳嶺得名、屬韶州路、明清屬韶州府、民國屬嶺南道、今仍稱乳源縣、宋劉大錫新設乳源縣記、紹興間鄉民胡世賢等、數以其當設縣治事、請于守臣、時諸重臣與韶州守周舜元裁可上聞、得報、乾道二年、議立縣于乳源鄉廣塘黃土嶺下、始築土城、明洪武年、遷于今治、在洲頭津築土城守之、

形勢 東至曲江縣界二十里、東南至曲江縣界九十里、東北至樂昌縣界一百二十里、南至英德縣界一百一十五里、西南至連州陽山縣界二百九十里、西至連州陽山縣界百二十里、西北至湖南宜章縣界二百八十里、北至樂昌縣界一百　十五里、東西相距一百五十里、南北相距二百五十里、(由最東北至最西南相距約五百餘里)、前廣東西北區移墾局二十一年調查、全縣面積五千三百三十一方里、人口、清嘉慶五萬七千六百零一人、前廣東西北區移墾局二十一年調查、六萬九千零五十二人、乳源縣二十二年表報、五萬九千四百三十八人、廣東教育廳二十三年調查、六萬六千八百五十九人、田畝、前廣東西北區移墾局二十一年調查、全縣田畝面積一十五萬三千一百畝、二十四年縣報一十二萬七千餘畝、財賦、國家收入、二十四年度預算一萬一千二百九元、支出預算二萬五千五百二十一元、地方收入、二十四年度預算一萬零零七十八元、支出預算九萬一千一百四十九元、自治、五區、一鎮、六十五鄉、五百五十六里、二千七百八十鄰、教育、小學四十七間、學生總數一千一百五十八人、全年經費一萬二千七百零三元、警衛、常備隊三十小隊、(每小隊缺一班、)後備隊二十四中隊、二小隊、全年經費三萬二千一百四十元、警察、分局一、警察九、槍械六、子彈一百五十顆、全年經費一千七百三十元、

辦法 分隸辦法、詳細劃界應俟原則確定後、再詳勘擬、第一區及縣城劃歸曲江縣、查曲乳公路已通車、由曲江縣城至乳源縣城、只七十六華里、行車二小時可達、一切商業均與曲江縣息息相關、改隸之後、當無不便、第二三兩區、劃歸陽山縣、地方人民言語習慣、亦頗多類似之處、第四區劃歸樂昌縣、查龍陽距樂昌縣屬坪石只二十里、該二區人民不特言語習慣與坪石相同、即商務亦全恃坪石為樞紐、郵政電話、亦循此線、

美向華購銀

成交各五萬萬盎斯 值美金三千 百萬

此間某機關得接上海來電如下、(一)美向華購白銀已成交者共計五萬萬盎斯、計得美金三千二百萬元、陳某赴美、此行使命、一為商討維持白銀價格問題、二為進行金銀復本位制、三為商請延付軍器欠款、(二)甯於三月二十日發佈緊急法令後、即對上海文化界密令逮捕某等七人、幷一次查封文化界救國會之基本會員廿四種期刊、期刊復刊條件、一、擁護領袖、二、不宣傳違背三民主義之主義、三、不許煽動民衆抗日、(三)發行復興公債、此項公債、其實即為通貨膨脹之變相、此項公債、不在市面流通、即不在證券市場公開出售、其大部份存於中中交三行、作為保證準備而發行鈔票、在京過去六個月已向銀行透支一萬萬五千萬、最近六個月、至少需款一萬萬五千萬、合計三萬萬元、但復興公債照票面九八折發行、僅得二萬萬一千萬元、償還銀行透支後、僅足半年之用、至於第三期鐵路建設公債、將來募集必依照第二期辦法、向外商抵借、由外商供給材料、主持築路、即由本國銀行界承受、亦為轉借從中取利而已、

連陽猺境設縣之進行

民廳擬具意見 呈請省府核辦

民政廳據連陽化猺局局長陳茂功呈請擬將猺境地方改設縣治、附具預算書表地圖等件、繳請核辦、當經該廳派視察會勘附近各縣界線、復據連山陽山連縣及化猺局等縣局長各具意見前來、該廳復以該猺地設縣後、關係匪輕、將設縣後利弊設備及化猺行政目前急切之需要、詳細研究、特擬具設縣縣名及安化等意見、呈請省府察奪、一俟核准、當可成立新縣治、聞其意見、設縣治之利有六、(一)消弭猺族於無形、(二)提高猺民地位、泯除族種界限、(三)便利政教推行、(四)整齊行政區域、(五)統一處理猺漢糾紛、(六)開發猺境地利、並擬定新縣年算每月為一千八百七十五元、另每月撥給建設費二百元、共計月撥　千　百七十五元、每月增加省庫負担八百一十元、建築衙署臨時費一萬元、

軍訓須切實遵守各章則

糾正班排初步動作出操須遵守時間

本省各黨政機關公務員實施軍事訓練、將及三月、軍訓辦公廳近查各隊長官隊員、能努力參與訓練者固多、然因循敷衍者亦復不少、各隊長官、如有無故不到操場、致令隊員鵠立多時、旋即散去、或對於操場口令、與操典不符、及操演時橫隊行進前排面不整者、種種不一、該廳以長官實行命令、遵守時間、為軍訓唯一要求、且對於班排之初步動作、必須切實改正方可、昨特分令曉諭各隊長員知照、須本生理學心理學戰術學三種之規定、為操典制式教練之結構方法、並須切實遵守時間命令、努力奉公、至各隊訓練進行情形、及徒手教練、而背跪卜臥側等科目、其進度已至復操場槍架之構成方法、亦已準備訓練、擬仿照野戰方法搆成、至該廳兼管全省各縣市公務員軍訓事務之進行、除已根據各區綏靖署報告、擬定劃一全省軍訓辦法外、並以各區署所報告者多畧而不詳、擬再事調查辦理之進行、以供參攷、刻下統計各縣、實施公務員軍訓者、有共六十縣之多、其他亦在籌備中、關於接管辦理、軍訓日期俟奉政務委員會指令後、即可遵照辦理、

民廳飭縣選送警訓所學員

變更原定選送辦法

民政廳昨訓令南海縣等縣長云、查現任警官訓練所第三期學員選送辦法、前經令發知照在案、所有第三期學員訓練、亟應從速開始、惟原定辦法選送須時、不無窒礙、自應畧事變通、茲經另定現任警長訓練所第三期學員選送須知、及各縣選送名額表各一份、合亟抄發、為此令仰該縣長即便遵照表列名額選足、飭令依限來省報到、毋稍違延云云、茲將各縣選送現任警官訓練所第三期學員名額照錄如下、南海、番禺、東莞、新會、台山、中山、以上每縣選送五名、順德、高要、揭陽、開平、三水、陽江、瓊山、清遠、陸豐、海豐、潮陽、潮安、梅縣、合浦、茂名、曲江、以上每縣選送二名、恩平、興寧、饒平、龍川、豐順、海康、防城、英德、樂昌、仁化、陽山、鶴山、遂溪、電白、德慶、新興、陽春、欽縣、澄海、大埔、焦嶺、南雄、始興、龍門、以上每縣選送一名、合計一百名、(現任警官訓練所第三期學員選送須知)一、各縣選送現任警官訓練所第三期學員、除選送辦法已有規定外、悉依本規定辦理、二、各縣選送學員、應就現任警官舉行試驗、以成績優良者為選送標準、三、試驗科目(一)國文(二)黨義、(三)公民常識、四、取錄試卷、應於選送學員時、一併呈廳核閱、五、各縣不得以非現任警員濫冒保送、如發覺有此項情弊、或告發查明屬實時、除將冒學員革除學籍追繳學費外、縣長應受處分、六、本屆選送學員應由縣具姓名履歷呈廳察核、一面選飭被選送人員於四月十五日以前來省赴所報到、聽候開課、

請釋桂學生

唐允豫因參加救國 被平市公安局拘押

桂黃電平

南甯訊、省政府黃主席昨電宋哲元云、急、北平分送綏署宋主任明軒兄、師大李校長勛鑒、據報載本省保送師大肄業生唐允豫、于二月有日被平市公安局拘押、迄今月餘、未蒙釋放、查該生素行純謹、此次參加愛國運動、違犯警律、當係愛國情感一時之衝動所致、今既身受懲誡、自能悔悟、請宋主任會同、飭局即予開釋、并希李校勸諭該生嗣後勤愼向學、無任級荷、弟黃旭初叩、

建廳選用技術會計員

分別規定選用標準

建設廳以本省第一期三年施政計劃施行以來、省營工業及各種實業、次第舉辦、需用技術人員至夥、而整理款項收支會計人員、亦至需要、現在第一期三年施政計劃施行期滿、第二期計劃行將開始、需用技術人員、及會計人員、將隨事業上發展而增加、茲為公開選拔眞才起見、特擬具選用高級及普通會計人員標準、及選用甲乙兩種技術人員標準、呈報省府察核、俟奉准備案、即公佈施行、茲將其標準照錄如下、(選用高級及普通會計人員標準)一、學力、國內外大學或專門以上學校經濟學系或商科畢業、二、資力、曾在政府機關銀行工廠辦理會計事二年以上、三、保證、須有相當資產之保證、四、年齡、二十歲以上四十歲以下、五、健康、身體健全、無不良嗜好、六、技能、對於官廳銀行工廠會計手續記賬方法、及會計審計法規、均能熟悉、七、辦法、用口頭查詢、注重學理、以思想查詢、合格後、准予登記、聽候分別錄用、(選用甲乙兩種技術人員標準)一、學力、國內外大學或專門以上學校、土木工程、化學工程、紡織工程、機械工程、礦冶工程、鋼鐵工程、電氣工程各科畢業、領有技師執照者、得應甲種技術人員考試、具有上開學力、未領技師執照者、得應乙種技術人員試考、二、資力、曾在政府機關工廠礦場輪船鐵路電台、辦理主要技術事業二年以上、著有成績者、得應甲種技術人員考試、未經辦理主要事務或辦理未經二年者、得應乙種技術人員考試、三、保證、有現任省市黨部委員、文官薦任職、武官中校二人以上之保證、四、年齡、二十五歲以上四十五歲以下、五、健康、身體健全、無不良嗜好、六、辦法、就其所學用筆試及口頭試、查詢合格後、准予登記、聽候分別錄用、

電訊輯要

(十三日南京電)法部十二日開部務會、王用賓主席、決議修正通過調度司法警察章程草案、咨內政部、

(又電)渝銀錢業兩公會以渝市金融恐慌、迭電財部、請轉飭在渝之中央中南行辦理重貼現及轉抵押、以資救濟、財部已分別函令兩行酌辦、

(又電)實部對防治虫害舉行治虫講習會、定廿日開幕、會期十日、各省農業改進機關、均可派員聽講、

(又電)鐵部將不滿整運價、改為廿五公斤起碼、已令各路、自四月一日起實行、

(又電)京社會局調查全市私塾計有六百餘所、學生二萬以上、將設法予以改良、

(十三日上海電)甯波旅滬同鄉會主席虞洽卿等、十三日具呈浙省府、力陳嵊泗劃島應劃歸浙治、請主持公道、迅予劃治、以定縣案、

(又電)中央造幣廠查委會十三日下午舉行第卅一次常會、二月份所鑄新輔幣、准予出版、滬埠外商電車公司公共汽車公司每日車資收入之銅元、收買改鑄新輔幣辦法、亦提出討論、

(又電)赴馬尼剌參加國際網球競賽之我國代表王文燦、十三日晨乘批亞士總統輪返國、抵滬美網球選手薩賓同輪、由菲過滬、當晚乘原輪返美、

(十三日北平電)冀察政會十二日例會、因召集冀察縣長訓話、故停開、

(十三日重慶電)渝市首屆集團結婚、定四月一日舉行、登記者已有念餘對、市府刻正準備一切、

(十三日西安電)豫扶溝縣難民五百餘名、由武功來省、沿街乞討、婦孺老弱、其狀至慘、慈善當局、正設法救濟、幷擬遣送回豫、

經濟

本省大量銷納外菓
每年付菓價七十餘萬元　其中日本生菓佔第一位

吾粵各地生產水果及其銷路情況、經已迭誌本報、查粵省既有如此巨額生菓出產、所需之數、原可自足、不假外求、惟年來歐風東漸、一般人均以洋果爲上品、即來自鄰省者、亦以爲勝於土產者一籌、故每年入口水果甚爲驚人、但其中多來自日本、現在所謂金山橙金山蘋果呂宋杧果、實在均爲日本或台灣出產者、其中正美貨實少數耳、茲將輸入數量分誌如下、

國外輸入　查國外生菓輸入、平均每年計算、照海關報告橘子每年輸入粵省、平均計算、有一千七百七十八担、值銀大洋八萬二千一百七十元、蘋菓四百三十担、值大洋一萬一千零一十九元、其他水菓如橙等、每年入口值大洋五十一萬一千九百零六元、合全年值大洋六十一萬五千七百九十五元、其中橘入口以日本佔第一位、美國第二位、台灣第三位、蘋果以朝鮮佔第一位、美國第二位、日本第二位、其他各種以日本佔第一位、美國佔第二位、香港佔第三位、

鄰省輸入　查本省輸入生菓、除舶來品外、國內各省、亦不在少數、平均每年橘子輸入二千零九十七担、值大洋一萬一千一百四十六元、梨每年入口一萬八千二百八十九担、值大洋六萬二千七百一十九元、蘋果二千九百三十四担、值大洋一十萬一千三百八十一元、其他一萬四千零九十一担、值大洋一十二萬四千八百元云、

白銀價再高漲
因各屬需要驟增

近來白銀價格、再見高漲、市內各銀號、均高價吸收、每百元加水已高至十九元九毫、行上收買、則每百元加二十元、與廣東省銀行收買之價相等、惟查銀號收集白銀後、幷非持向省行轉換法幣、實係運往省外各屬、緣各屬銀價、比本市更高、每百元加水恆達廿一元至廿二元、故由省運往、頗能獲利、至各屬之高漲原因、由於法幣尚未充裕、多暫時以白銀爲交易之媒介、需要驟增、其價遂起云

桂貨東下日盛
近日本市物價漲爲其主因

桂省東下貨物、因受物價低落之影響、日見稀少、西江航業、亦受鉅大打擊、最近本省各種品物、均一律漲價、而桂省當局、對於出口貨物、亦極力減輕課稅、因此近日東下貨物、較之從前、約增一倍以上、而江西航業、近日能畧呈生氣者、亦受其賜、據西江航業商人言、從前桂省東下貨物、每月不過百餘萬元、最近竟增至二百餘萬元云、

軟木價格騰貴
上貨每磅約值八元餘

本省用軟木爲原料製造各項工業用品、如瓶塞蓪帽及隔墊之品、消耗頗多、但此品多係由法國輸入、邇來已屆旺銷之期、惟貨價受外匯飛漲之影響、紛紛起價、上等品每磅約值八元餘、次等亦值五元上下、故一般用戶、多不敢大批買入云、

花塔磚價低落
每百只值五元左右

土製花塔磚一項、建築新式洋樓、多採用以鋪地、蓋是項花塔磚具有花紋圖案之美、惟是項營業、近年因互爭生意、多低壓貨價、遷就顧客、但貨色不免日見粗劣矣、查目下花塔磚市價、上等每百值七元餘、次等只值五元左右云、

廿四年度 我國失業人數
各地合計近六百萬人　廣東獨多佔百五十萬

自世界經濟不景、我國農村又破產後、一般中下階級之人、爲謀生活起見、遂紛紛向生的路途求發展、傾家破產、籌集旅費、而往海外圖謀生活者、不知凡幾、然世界經濟已不景氣、且意阿又發生戰爭、歐洲戰神、隨時均有蒞臨之可能、於是各國爲鞏固國防、挽救各該國之失業人民、求社會之安寧計、對於我國僑胞、便處處被其排斥、以致失業者不斷的由海外歸來、最近廣東僑務委員會、據上海國際勞工局中國分局將一九三五年我國全國失業人數估計、共達五百八十九萬三千餘人、而廣東一省竟達一百五十七萬餘人之多、遂任省別失業人數當中、獨居第一、故該分局除向廣東僑務委員會報告我國最近失業人數之外、對于廣東失業之僑胞、並請求設法迅速予以援救、茲記者因赴僑委會採訪其他消息、探悉此種報告、特錄誌如下、

各地失業人數　我國最近全國各地失業人數估計爲河北省四九·七五〇人、山東省四八·九九六人、河南省五八·〇一〇人、江蘇省四二·九九一人、浙江省二七·八一三人、安徽省五·五四五人、江西省四六〇·三〇〇人、湖北省二二三·三九一人、湖南省一一四·七五六人、四川省五三四·九六〇人、廣東省一·五七八·四八二人、廣西省一·九六〇人、南京市一六一·四七六人、上海市六一〇·七〇一人、北平市五〇〇·九三五人、青島市一〇〇四·五〇〇人、其他七四八·六三〇人、共計爲五·八九三·一九六人、

失業分類統計　以各業分別則漁業七·五〇〇人、鑛業三一·四〇〇人、絲業及絲織業二六八·六四一人、布業六三五·二五〇人、紗業四六〇·七九五人、其他各種紡織業七·三九〇人、（紡織業合計一·〇五七·八六八人）、鹽業一·四〇一·〇〇〇人、其他飲食品業一二·〇六七人、瓷業一五九·〇〇〇人、其他土石製造業一三四·五〇〇人、火柴業一五·〇〇〇人、其他工業七·八一三人、業類未詳者二二·六一八人、交通運輸類三二〇·五四九人、商業類三七六·四二一人、別業未詳者二·〇一〇·三三一人、共計爲五·八九三·一九六人云、

上海房地產業（續）

上海房地產業興替之詳細情況、與每年成交數額關係最切、據專家統計所得、最近六年來上海地產之成交額如下、（單位元）、

民十九	八四·四四六·一〇〇	民廿二	四三·一三六·一〇〇
民二十	一八三·二二六·七〇〇	民廿三	一二·九九〇·一〇〇
民廿一	三五·一七四·九〇〇	民廿四	一四·四六〇·四〇〇

觀前列數字、其昇降過程適與前言吻合、此外、近年來地產業日趨式微之現象、於一部份金融業之失敗亦可得其反映、蓋失敗之銀行錢莊中、固皆有巨額之地產押款也、或謂去年春某爵士創議發行磅券、以禦美國白銀政策之侵襲、其目的亦在挽救彼名下之巨額地產、然未成爲事實、迨十一月初、新法幣實現、上海地產、始稍昭蘇、按前表觀察、廿四年份之地產成交額雖較前年增加二百餘萬元、但按月而言、主要皆由十一月後地產成交額之猛增所構成、詳細如下、

二十四年份上海地產成交額按月比較表（單位元）

一月	一、八五八、〇〇〇
二月	六六七、六〇〇
三月	一、六六一、〇〇〇
四月	三二六、〇〇〇
五月	四六七、九〇〇
六月	三八五、一〇〇
七月	三五一、九〇〇
八月	三一九、五〇〇
九月	一、一一八、一〇〇
十月	三七四、四〇〇
十一月	四、〇四、〇〇〇
十二月	二、九三九、九〇〇

新法幣所以能挽救上海房地產之衰落、主要原因、即籌碼較前鬆動、地產押款容易周轉、此外尚有兩點、與新法幣無關、但對地產則極有影響、第一立法院對於地產押款之清理法、力謀改進與有效、第二財政部又迭令中國建設銀公司組織不動產抵押銀行、凡此二點、皆能使人心振奮、故其未來前途、或有相當希望也、

此外、關於上海之房地產、尚有一種新趨勢、我人須加注意、即地產成交偏於法租界及公共租界西區、新屋建築、頗多外僑住宅、據調查統計所得、可列表比較如下、

二十四年上海房地產成交數區別表

區別	成交次數	成交額（元）
法租界	三八	五·五八八·〇〇〇
西區	二一	四·四二八·一〇〇
西區越界	一七	七六二·六〇〇
中區	三	二·五六五·〇〇〇
北區	五	五九二·〇〇〇
東區	八	五二四·六〇〇
合計	九二	一四·四六〇·四〇〇

民國二十二二十三兩年上海各項新建築比較表（單位所）

類別	廿三年	廿二年	廿三年比廿二年
華商店舖	二·八〇九	三·五四五	減七三六
外僑住宅	一·三三一	三六七	增九六四
外商店舖	二三六	二〇四	增三二
其他	三〇九	一·一二四	減八一九
合計	四·九七一	五·五三〇	減五五九

（完）

京市房地產之今昔觀（續）
山西路及陵園爲模範住宅區　苦力十五萬限期遷入棚戶區

京市商業、昔以城南爲最盛、城北一帶、稻畦菜圃觸目皆是、幾與鄉村無異、自建都以來、城南仍保守舊時代之壁壘、而曲廊邃室、殿宇巍峨者、皆發展於城北、蓋喜其地曠景幽、便於營造也、是因商場逐漸北移、而以新街口及太平路爲中心區域、吾人若涉足城南、第覺街市偪仄、住宅陳舊、幾於不堪寓目、然秦淮一隅、仍擅觴舫管絃之勝、品歌飄曲者、麕集於此、不減曩年盛況、至新式美化的住宅、則以城北山西路及中山門陵園一帶爲最多、山西路有模範住宅區之稱、惟受市府限制、每宅占地不得超過二畝、故多精巧之小洋房、自某要人建屋涉訟、後來者咸有戒心、凡有鳩工庀材者、皆不願以眞姓名登記、吾人每經該處、輒見汽車絕塵而馳、可見此中所居、皆生活優裕之公務員、然黨國領袖、則多卜居於陵園新村、計有林主席官邸、蔣院長公館、及汪精衞、孫科、孔祥熙、李烈鈞、朱培德、宋子文、顧孟餘、陳公博諸氏之住宅及別墅、公家建築物、則有中央體育場、國體專校、中山文化教育館、計政學院、遺族學校等、至中山陵、譚墓、烈士公墓之宏麗壯觀、更爲游人所贊嘆、東郊景物、不啻美麗的畫圖、殆非十年前一般人想像所及、此外京市普通建築、市房以新街口中山路由大行營至鼓樓一段爲最多、太平路中華路次之、（新街口由市府劃爲銀行區、將來必成爲京市大商業之集中地段、）住宅以城北高樓門、吾台山、城中三條巷、四條巷、八寶街爲最多、高樓門等處、均與關距離最近、可見住宅之建築、幾無不以公務員爲對象也、除上述地段外、尚有中央政治區之建設、其地在明故宮遺址附近、該區草圖及土地使用法、業經市府呈奉行政院轉呈國府核准備案、政院並指派內、財、軍、參、四部會同市府合組中央政治區土地規劃委員會、專司土地分配、及徵收給價諸項、（未完）

金融簡報

今日早市港紙乘盤加水五〇四五、港單加水五〇四三、期貨加水五〇五、門市入五〇三、出五〇七、花旗紙加水三五四九、西貢紙加水二〇〇七、坡紙加水一六五三、荷蘭紙加水二一二二、呂宋紙加水一二七七、暹羅紙加水一〇七六、佛郎紙值二九八九、金磅紙值一五一、十足金葉八一三四換、出一三七換、八九金每枚值一五四元五毫、二一金每枚值三七元毫九、中央光洋加水四三八、申紙加水三七七元、

胃腸病　新藥　阿稗精　藥片

Apetin

胃腸藥之使命、是增進胃腸之生機、而誘導胃腸病之治癒、阿稗精即根據如斯原理而創製、確能奉行如斯使命者也。

增進食慾　阿稗精　能增進胃之生機、而促進消化液之分泌、輔助食物之消化吸收、除去胃部之膨滿痞塞等不適症狀、故食慾可隨之而自然增加。

輔助消化　阿稗精　與消化劑併用時、得增進消化劑之消化力至三倍以上、加之此劑本能促進消化液之分泌、故益有消化輔助作用。

補給營養　阿稗精　中含有多量各種維他命及[illegible]之蛋白質・脂肪・糖原・蛋黃素・鈣・鐵等貴重營養素、故頗營養補給作用。

抵抗[illegible]　阿稗精　對於疲勞衰弱之人體細胞、既能賦給活力、以恢復其機能、同時對於有抗病作用之白血球、且可使之增殖。

調理便通　阿稗精　之排便作用、與普通瀉劑不同、此因胃腸機能恢復以後、大便得自然暢通、故絕無不快之副作用。

【主治範圍】
消化不良　食慾不振　常習便秘　便通不整　脚氣貧血　營養失調　乳兒綠便　虛弱兒童　病後衰弱　腸內異常醱酵　小兒消化不良

包裝
五五片　二〇〇片　五〇〇片　一〇〇〇片

飯後服阿稗精四片　可永保胃腸的健康

各大藥房均有經售

總發行　日本・大阪　武田長兵衛商店股份有限公司

36—120(O)

武田出品代理處廣州西堤二馬路岳陽堂藥房　電話壹〇陸式伍

器。這還可以解釋爲人種不同，文化程度因之而有差別。就令同一人種在同一地方生活着，其文化亦往往可以差得很遠，上海的高等華人早已厭棄煤氣燈，而閘北貧民窟中還在應用煙煤滿室的「一枝燭」煤油燈呢！況且以數十萬年前的古人，其知識如此幼稚，各地交通如此之不便，亞洲東部的人種在最新世的初期已經知道製作石器，應用骨器並以火燒物，而歐洲那時候的人種還在肉搏口咬或擲石以打擊距離較遠之敵人，這並不是不合理的解釋。

裴文中氏在一篇通俗的稿子中，（曾見其發表于大公報中，時間大約爲廿一年）有這樣的結論：他說「周口店北京人的文化是很特別的，一部與歐洲舊石器時代前期相似，一部與歐洲舊石器時代中期相似。這兩種事實是因爲周口店的北京人和歐洲舊石器時代的人類迥異，所以他的文化也不能相同。至他相當的位置，可以說介乎舊石器時代前期和中期之間……這種現象，我們不妨用文化發達有遲早的關係來解釋說，我們可以說，在亞洲人類的文化發達較早，所以當亞洲人類將進步至舊石器時代中期的文化的時候，歐洲的文化尚在舊石器時代前期的初世。」

（完）

白玉衡

黃金論 （續完）

（三）金之產出狀況

近年全世界金之年產額爲千九百三、四十萬溫司，金額之概算爲四億美金左右，其中南非之脫蘭士瓦（Transvaal）占世界產金額之51%以上，即51%爲第一位，美國爲第二位占13%，加拿大占第三位8%，墨西哥占第四位4%，俄國占第五位3%，澳洲及新西蘭占第六位2.9%，其次爲羅得細亞，南美，日本，印度等，（如四，五，六圖）。

第四圖

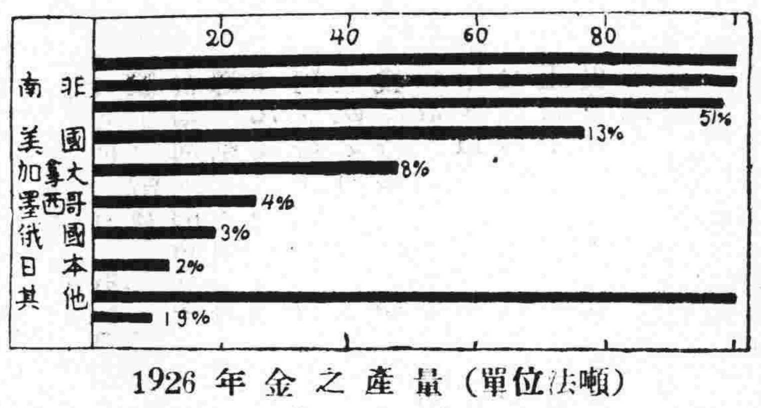

1926 年金之產量（單位法噸）
世界產量共有585噸

據G. A. Roush Themineral Industry，將世界產金額（單位美金）示之於次。

國別	一九二五年	一九二六年	一九二七年
美國（含菲列濱）	四九·八六〇·〇〇〇	四六·二七六·〇〇〇	四五·〇二七·〇〇〇
墨西哥	一六·三一〇·〇〇〇	一五·九七二·〇〇〇	一四·八六九·〇〇〇
加拿大	三五·八八一·〇〇〇	三六·二六三·〇〇〇	三八·一三〇·〇〇〇
中美	二·〇〇〇·〇〇〇	一·八〇〇·〇〇〇	一·七〇〇·〇〇〇
南美	一〇·七四五·〇〇〇	九·九七五·〇〇〇	一一·四〇〇·〇〇〇
南北美合計	一二四·七九六·〇〇〇	一二〇·二八六·〇〇〇	一二一·一二六·〇〇〇
脫蘭士瓦	一九八·四〇〇·〇〇〇	二〇五·七八二·〇〇〇	二〇九·〇〇〇·〇〇〇
羅得細亞	一三·〇四六·〇〇〇	一二·二八三·〇〇〇	一二·〇一八·〇〇〇
西非	四·二〇〇·〇〇〇	四·三三四·〇〇〇	四·五〇〇·〇〇〇
剛果馬達加斯加	三·八五一·〇〇〇	四·〇一三·〇〇〇	四·〇〇〇·〇〇〇
非洲合計	二一九·四九七·〇〇〇	二三六·四三三·〇〇〇	二三九·五一八·〇〇〇
俄國（含西伯利亞）	二〇·三六五·〇〇〇	二〇·五一〇·〇〇〇	二一·〇〇〇·〇〇〇
其他之歐州	二·三六〇·〇〇〇	二·一五四·〇〇〇	二·二〇〇·〇〇〇
歐洲合計	二二·七二五·〇〇〇	二二·六六四·〇〇〇	二三·二〇〇·〇〇〇
英領印度	八·一四〇·〇〇〇	七·九二七·〇〇〇	八·〇〇〇·〇〇〇
東印度諸國	三·二四二·〇〇〇	二·七八五·〇〇〇	三·〇〇〇·〇〇〇
日本（含朝鮮）	八·三五四·〇〇〇	一〇·三四〇·〇〇〇	一〇·〇〇〇·〇〇〇
中國及其他	四·六六九·〇〇〇	四·六二三·〇〇〇	四·〇〇〇·〇〇〇
亞洲合計	二四·四〇六·〇〇〇	二五·六八四·〇〇〇	二五·〇〇〇·〇〇〇
澳洲及新西蘭	一三·九七二·〇〇〇	一三·五〇九·〇〇〇	一四·〇〇〇·〇〇〇
世界總計	三九四·三九六·〇〇〇	三九八·五五七·〇〇〇	四〇二·八〇四·〇〇〇

第五圖

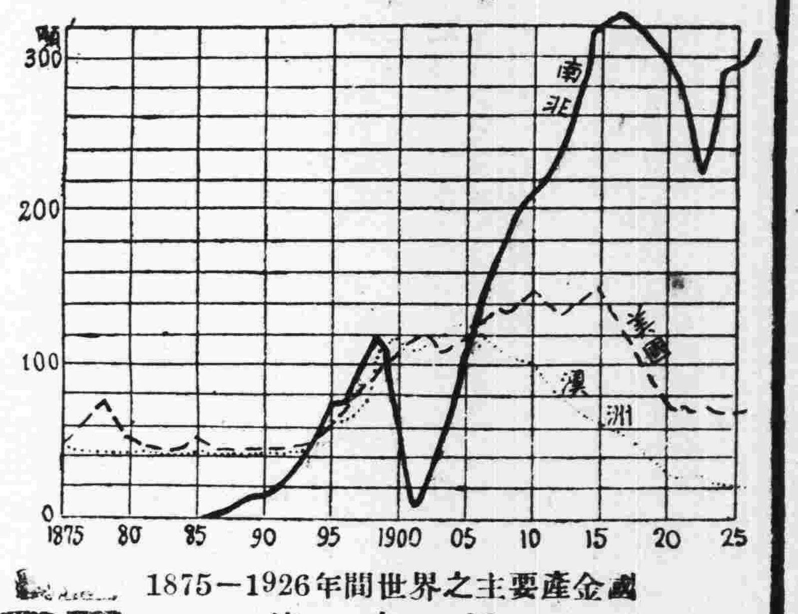

1875—1926年間世界之主要產金國

第六圖

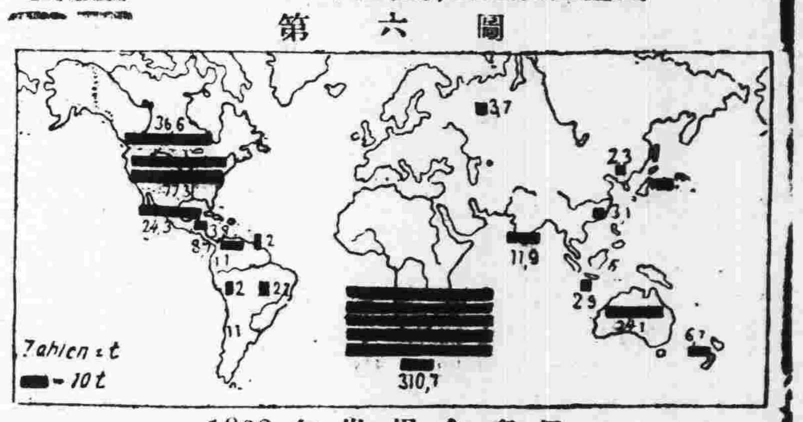

1923 年世界金產量

其次再概述世界最重要產金地之狀況於後：

（A）南非之脫蘭士瓦（Transvaal）

脫蘭士瓦爲冠於世界之產金國，其產量占全世界之約半分。金鑛脈在維特發武斯藍 Witwatersrand）地方之花崗巖之山地中，其含金層之厚約爲30米尺，長約爲百粁，發見於一八八四年。該地人口今日共有二八萬餘，其中歐人已有十七萬之多矣。一九二七年達從一八八四年脫蘭士瓦金鑛創始以來未曾有之金額。

（B）美國金山

美國產金占世界第二位，但其產量不過爲南非之四分之一。其中產量最多之地方爲加利福尼亞（Carifornia），其次爲南達科大 South Dakota），阿拉斯加（Alaska），哥羅拉多（Colarad），亞利桑拿（Arizona），烏台（Utah），尼華達（Nevada）等州。

加利福尼亞之最著名金鑛區爲Mother Lode，現在之產金額，比戰前約減一半。南達科大之主要金鑛區爲Black Hill，產量頗豐。阿拉斯加於一七四一年由一丹麥人受俄國政府之命發見之金鑛，一八六七年美國以七百二十萬美金向俄國收買，但近來產金不振，鑛區以Yukau Basin爲有名。哥羅拉多爲北部之最高金區，其產量之大半出於Gripple Creek地方。烏台之金鑛區爲Tintic and Binghan地方。尼華達之主要金區爲Goldfield and Tonopah地方。但後二者之產金額近年俱有減退之勢。

（C）加拿大金山

加拿大以一九二七年之金產額三千八百萬美金，爲新記錄，而以安大略之發展爲多。其主要產地爲不列顚可倫比亞，安大略，魁卜克等處。

（D）歐洲之金山

歐洲之產金量頗少，除俄國外，僅法國及羅馬尼亞產微量。俄國之主要產地爲西伯利亞地方及烏拉山，在其革命期間，產量激減，自第一次五年計劃實行以來，將原來之廢坑漸次再開，其恢復狀況，亦大有可觀矣。

（E）澳洲之金山

澳洲之金山多在西部及東部之邊緣山脈中。其主要產地爲西部澳洲之Kalgoorlie及東部澳洲之mt. Morgan。但mt. Morgan因勞働時間短及工資高，生產費太昂，聞現已鎖閉矣。

最後論至中國之金產量，在世界之地位觀察，實不足特記。據實業部地質調查所之報告，如下表。

中國金產額（單位兩）

	民國十八年 1929	十九年 1930	二十年 1931
黑龍江	10,400	27,436	40,355
吉林	9,600	20,200	22,000
遼寧	1,350	3,000	2,000
河北	600	1,000	2,000
湖南	——	2,200	2,000
廣東	300	500	500
廣西	300	300	300
熱河	500	500	500
甘肅	15,000	15,00	15,000
四川西康	15,850	15,850	15,850
外蒙古	16,800	16,000	16,000
新疆	12,200	12,000	12,000
共計	82,710	113,986	128,500

由上表可知我國產金之半分以上，出自東三省。然此表中之數字，爲九一八事變以前所調査者。據云由前年以來，日本滿鐵株式會社出一千萬元，組織一大探鑛隊及採金會社，努力探採金鑛，至去年三月，僅沿鐵路線及大城市附近，已探出六十億元（日金）以上之埋金量。其他人煙稀少之邊陲地方，因仍在我國義勇軍之手中，日人尚未能着手調查，但依地質之狀況及東北金鑛脈之特徵，未知之金鑛，定有許多。故由鑛產方面觀之，東北三省實爲我國之寶庫，而我國竟輕自放棄，殊爲可惜！

（四）世界金之利用狀況

世界金之利用狀況，依美國鑛山局調查之數字，由一四九三至一九二〇年間利用黃金之狀況如次。（單位千磅）

用途別	利用額	百分比
作貨幣用	一·九五〇·〇〇〇	五二·二五
美術工藝用（歐美）	一·一七五·〇〇〇	三一·五〇
印度之吸收	四七五·〇〇〇	一二·七五
埃及及中國之吸收	一二七·〇〇〇	三·五〇
合計	三·七二七·〇〇〇	一〇〇·〇〇

由上表可知世界金之半分以上用於貨幣方面。自從世界各國殆皆採用金本位制以來，金之需要大增，頗有黃金不足之感，喀賽爾氏唱金不足論），近來各國爲鞏固幣制之基礎起見，皆努力吸收黃金，同時又從利息之漲價及其他之方法防止黃金之流出矣。（完）

各界適用●文書參考之空前巨編

應用文程式集成

再版出書・特售六折

分類編製——包羅萬有——取之不竭——用之無窮

姚穀孫 蔣息岑主編　本書依據現行法令編製，取材新穎，選例豐富，其編法以職業分類，凡各業文書之程式，無不完備，一查即得，內容較普通刊行本，多出四倍至八倍，爲出版界從來所未見，備此一書，對於辦理文書之全部門徑，俱可熟諳無遺，如以謀取文書職務，自然無往不利。

本書現經暨南、光華兩大學採作應用文課本

「全部要目」：三千三百餘節
「程式舉例」：一千三百餘
「說明文字」：都九十餘萬言

▲行政應用文書 張強編
▲軍事應用文書 李偉編
▲教育應用文書 許漢賓編
▲自治應用文書 馮晦庵編
▲團體應用文書 潘文安等編
▲商業應用文書 潘文安等編
▲工廠應用文書 潘文安等編
▲會計應用文書 潘文安等編
▲司法應用文書 魏鏡華等編
▲普通應用文書 姚宏齋編

平裝十册 定價六元 半價三元六角 精裝加七角半 郵費二角半

大東書局出版

大東書局春季大廉價

本版書一折至五折
外版書一折七扣起
文具儀器特別廉售

三月一日起至卅一日止

機會不再 稍縱卽逝

廣州財政廳前

廣東省訓育人員黨義教師檢定委員會通告

查本會第七期聲請檢定人員所有筆試口試成績業經評定分別去取茲將檢定合格人員姓名公佈於後希各知照右通告

（一）合高中訓育主任資格者五十五名　方德華　饒寶剛　林德炬　曹國權　胡峨甫　胡鳳昌　張佐材　張恩駿　梁繼焜　梁廷和　陳殿杰　陳榮芝　陳鼎信　陳宗海　陳藻文　陳耀慈　陳耀永　岑家鎣　關海東　麥宏泉　周頌清　潘作良　鄺昆榮　劉樹雄　楊國華　饒鴻彥　廖迪雍　馮啓中　黎國楠　王者香　李震　凌安匡　方潮新　齊鴻福　張學洪　博（補繳黨証）　高永康（補繳證書）　容大量（補驗証書）　蔡世英　余少雲（補繳証書）　畢承…　鈞　莫耀焜　王衍祜　梅治平　麥華茵　羅雲（補繳黨証）　華陔　何家海　陳傳棟　黃樂三（補繳証書）　盧元康　林日強　黃秉鏞　名　程爲鉅　馮桂山　余廷瑞（補繳証書）　符應麟　嚴少華

（三）合初中訓育主任資格者二十五名　吳治亘　洪杜英（代用）　培城（代用）　張國維　譚乘槎　徐峯（補繳証書）　尹劍英（代用）　馮啓彬　廖崇禮　葉廷才　雷堯　王萃賢　郭植之　李擎支　李述…

（二）合高中黨義教師資格者　黎鎏　鄒崧

（四）合初中黨義教師資格者十名　林鎏劍（補繳黨証）　陳逸民（補繳黨証）　何烜　關墨園　龍島軼　周增馨　張信之　葉世英　陳曼斐　陳柏源　葉振漢　吳寶軒

（五）登記合格高中訓育主任者一名　譚幹　士清　霍佩華　潘霖鴻（補繳黨証）

王槐宇　王會科　趙仲樂　李少屏

中華民國廿五年三月五日

常務委員　溫仲琦　符

開明書店

出版

中學各科補充讀物

▼國文

開明國文講義　夏丏尊 葉聖陶 等編　三册各八角
國文百八課　夏丏尊 葉紹鈞 編　六册 一二册各五角
開明實用文講義　石樵著　三角
文心（讀寫的故事）　夏丏尊 葉聖陶 著　七角
文章作法　夏丏尊 劉薰宇 著　五角五分
文法與作文　黃潔如著　六角五分
小品文作法　馮三昧著　六角五分
文字學概論　劉大白著　五角
修辭學發凡　陳望道著　一元二角

▼英語

開明英文文學讀本　林語堂編　二册各八角半
開明英文講義　林語堂 林幽 編　三册各八角
開明英文文法　林語堂編　二元三角
英文法初步　范允臧編　八角
英文文法精義　葛傳槼編　五角五分
英文法講義　王文川著　上册八角 下册六角
英文法綱要　西度著　五角
英文法練習　西度著　二角
新國民實用英語　周庭楨編　上册六角 下册七角
開明英文選注　王文川注　已出八十六册（目錄索）每册二分至六分
新撰英文尺牘　葛傳槼編　六角
英文書信　李未農編　六角
商業英語　馬文元編　八角

▼數學

開明算術講義　劉薰宇編　八角
開明代數講義　劉薰宇 章克標 編　八角
開明幾何講義　劉薰宇 章克標 編　八角
高等算學入門　周爲群著　一元四角
三角入門　仲光然著　五角
解析幾何學　劉薰宇著　一元
微積分大意　周爲群著　五角
對數表新編　度編　八角
珠算入門　王慶曾著　三角五分

▼理化

現代物理學　佐藤充等著 夏承法譯　七角
中等物理學問題詳解　許雲樵著　二元
實用有機化學　平祖蔭譯　二元六角

▼藝術

藝術概論　黑田鵬信著 豐子愷譯　六角五分
西洋美術史　豐子愷著　一元八角
藝用人體解剖學　陳之佛著　七角
活用透視畫法　黃涵秋譯　六角五分
平面幾何畫法　朱銑 徐剛 著　六角
立體投影畫法　朱銑 徐剛 著　八角
開明圖畫講義　豐子愷編　六角
現代繪畫概論　外山卯三郎著 倪貽德譯　六角
開明音樂講義　豐子愷編　四角
開明音樂教程　劉質平編　一二册各七角
音樂入門　豐子愷著　五角
音樂史　迦特著 成紹宗譯　六角
和聲學大綱　吳夢非著　七角
對位法概論　繆天瑞著　角五分
作曲法初步　朱穌典 徐濤 著　五角
開明唱歌教材　劉質平等編　四册各三角
中等學校唱歌　裘夢痕編　一元

▼社會・經濟

社會意識學大綱　陳望道 施存統 譯　一元四角
經濟科學大綱　施存統譯　一元二角
財政學大綱　大內兵衛著 施復亮譯　一元二角
新財政學　阿部賢一著 施復亮譯　一元
消費合作論　山村喬著 劉侃元譯　五角

▼史地

開明中國歷史講義　王鍾麒 宋雲彬 編　二册各六角
中國近世史　魏野疇著　七角五分
開明本國地理講義　韋息予編　六角
開明外國地理講義　傅彬然編　六角
人文地理學概論　野口保市郎著 盛叙功譯　七角
外國地理新編　盛叙功編　二册各六角

0435

開明版二十五史

全書　布面精裝九巨册（附人名索引一厚册）　定價七十二元

再版出書

本書再版發售預約，茲已全部出版。訂明自取各戶，請持券向原預約處取書；郵寄各戶，亦已交郵掛號寄發。並將餘存之書減折發售以嚮同好。

四史　布面精裝一巨册　定價八元　七五折發售

新元史　柯劭忞著　白道林紙印布面皮脊皮角燙金一巨册　實價十元

二十五史人名索引　白道林紙印布面精裝一厚册　實價三元

開明書店印行

總店 上海福州路　分店 南京 北平 廣州 漢口 長沙

0346

科學周刊

元善署

第一一三期目錄　廿五年三月十四日
記「北京人」(續完)……陳兼善
黃金論(續完)……白飛衡

記「北京人」(續完)

陳兼善

第七圖　周口店的石器　A.尖形器　B.複雜之刮削器　C.平圓形器　D.凸刮器

第二類刮削器在周口店石器中最清楚，毫無疑問，這是一種只有一邊製作的利刃，就是只使用這一邊刃口以刮削他物，周口店的刮削器有三種：一曰凸刮器，刃口的邊緣向外凸出，可以使被刮之物凹入，二曰平刮器，刃口邊緣平直，可以使被刮之物刮成平面；三曰凹刮器，刃口邊緣向內凹入，可以使被刮之物刮成凸曲。

第三類平圓形器，是由平圓形的石碎片製作而成，中間厚而周圍邊緣甚薄，使用之處或爲邊緣之一部，或爲全部，大概亦爲刮削他物之用。

第四類鑿狀器，其製作法稍有疑問。這種石器是從長形的碎片石製成，一端或兩端曾修理成薄刃，可以劉鑿他物，不過周口店鑿狀器都由石英製成，製作的痕跡不很清楚，故有許多石器，是否有意製成，抑僅利用天然的形狀，現尚不敢定論。

以上幾類石器，也有人認爲是原始石器，但據裴文中的意見，以爲當在歐洲莫司替衰期石器畧前，即代表舊石器時代中期之文化，因爲周口店的石器不僅有初步的敲打，且有第二步的修正法。(Petouch)不過莫司替衰期代表之手錐在周口店至今尚未發見。所以裴文中說周口店石器不如莫司替衰期進步，但決非原始石器。

周口店骨器之發見，是一件富有興趣的事實，因爲就歐洲考古學來說，人類使用骨器，始于舊石器時代中期，即在莫司替衰期中。當時的骨器祇是應用天然或人工破碎的，不加修理即行使用，周口店之骨器亦然。一九三一年裴文中在發掘動物遺骸時，覺得有些部分如鹿角(扁平者)骨盤及肩胛骨等不易破碎之骨片，保存均非完整，此破碎之原因也許是人工的而並非天然的，例如一塊骨骼的碎片(大概是鹿的四肢骨)，似係經人工打碎，再將一邊或兩邊敲成薄刃，這些刮削骨器，現在野蠻民族中還有應用之以刮製獸皮者。還有一具尖骨器，雖有製作之痕跡而用途不明。

布日耶 H. Breuil 早就斷定裴文中所採的這樣的骨片，其中大部分爲人工有意打擊而成，但是德日進大都爲人力偶然所打擊者。北京人打碎骨片，其目的在取出骨骼內之骨髓，以備食用，並非有意打成某種形式之器具。裴文中說他所採的大部的標本中，至少有一小部分確爲北京人有意製作而成之器具。

(五)北京人用火的証據

就歐洲考古學的推斷，人類開始用火，在舊石器時代的中期，即莫司替衰期之尼安台塔爾人，至阿修爾期則尚未証明，周口店的北京人已知用火，布日耶和德日進(12．8)兩位都有報告，這一點和第四節中所講剛巧一致，因其文化正在莫司替衰期畧前也。發明用火的方法，在現代人看起來眞算不得什麼大事，但是我們得懸想幾十萬年前的原始人類，他們如能用火，就可以把獸類在洞穴中趕出去，就可以不怕凍得死人的嚴寒，這豈不是文化進步上非常重要的一個階段麼？不過我們的北京人知道用火雖有許多証明，而彼等如何使火發生以及當時用火來幹點什麼，現尚不得而知。

北京人用火的第一個証據，即在周口店含骨化石的地層中曾發見遺留的灰燼，以前裴文中發掘周口店的地層，見黑色薄層中常含黑色的沙土，以爲因植物的腐爛而成，或者因礦物質如錳化合物等之侵入而成。後經化學上試驗的証明，這黑色係由有機物發生。一九三一年之冬，裴文中更由黑色沙土中發見木炭數塊，確爲燃燒後所餘之物。由此可以推知黑色沙土中，確實含有燃燒後之灰燼。

第二個証據，在周口店地層發見燃燒過的動物骨骼。按周口店所發掘的骨化石，其顏色種類甚多，黑的，白的，棕紅的，淺黃的，綠的，藍的，及灰色的都有。在一九三二年中裴文中等曾用許多方法，証明這黑的，綠的，藍的，和灰的骨化石，是曾經火力燃燒之結果。因燃燒之不同，遂生種種之顏色。這燃燒過的骨骼，往往使骨骼的原形稍爲屈曲或旋轉，並有許多不規則之裂縫。

第三個証據，是燃燒過的土石。周口店之土中，有紅色的土質純輕，當係經過火力者。石灰石及砂石曾經火力者亦甚多，均確鑿可信。蓋經過大火力的土，其顏色即形變更，如我們建築用之磚瓦，原來並非由黃土或紅土燒成者，而其色或紅或黃，依火力之大小而變更。燒過的石灰石，可以變成石灰，燒過的砂岩及其他堅硬之石塊，可裂成不規則之裂塊。此皆可于周口店的地層中覓得其相當之証據。

有了以上三種証明，周口店沉積層中有用火的痕跡，實無疑問。不過這種火是人工的抑天然的？此則非有確切之証明不可。裴文中說山洞中不宜于天然的火在那裡燃燒。假如是天然的火，燃燒時必延長附近可以燃燒的物件上。但在周口店洞穴，燒過和未燒過的東西，常產于相鄰之地點，其非天然之火理極顯明。又假如這燒過的東西是從外面或他處由水冲來，這雖然也是可能的事情，但裴文中在一九三一年確曾找見一堆一堆的燒過的骨片堆在一起，而不遠之處又有一堆未曾燒過者；若因水力由他處冲來，燒過和未燒過的骨片如何能這樣一堆一堆的堆起來？所以他們斷定是人工的火而非天然的火。這火既發生在周口店的洞穴中，那麼雖然有別的動物棲息其處，決不配做用火的主人，所以北京人在當時曾經用火燒物是毫無疑義的。

(六)北京人在人類進化系統上之地位

由以上五節的敘述，我們的北京人在人類進化系統上之位置，可以歸納爲下列四點：

(一)由地質學上及古生物學上之研究，發掘北京人之地層顯然爲最新世之下部，其時正是歐洲舊石器時代前期人類活動的時代。

(二)由體質人類學上之研究，北京人爲前尼安台塔爾人型毫無疑義，除犬齒不發達這一點以外，他身體上各種特徵也許相當于在英國發掘的披耳德唐人。披耳德唐人之時代，雖學者間意見未必一致，但至遲爲息爾前期，也許爲原始石器時代之人類。

(三)由多數的石器來研究，周口店的石器中並沒有眞正可以代表歐洲舊石器時代中期的作品。我們只能說他和莫司替衰期相近，而製作工夫較爲拙劣，勉強的排列，假定其爲莫司替衰期能。

(四)由用火和骨器來研究，正和歐洲石器時代中期相當，換言之即爲眞莫司替衰期之文化。

以上四點，其結論各不相同。膠柱鼓瑟者流，也許會根本懷疑到周口店所發見的種種遺跡，並不屬于同一種人類在同時代之產物。但這個疑問是根本差誤的，這文化，體質和地質時代上遲早不同的東西的確發掘在同一地點，這洞穴的確爲北京人所棲息，這些動物的確和北京人同時埋藏其中，這些石器骨器及用火遺跡，也的確是北京人所創造的文化。事實既無差誤，我們使得追尋解說上有無弱點。

我們得明白以上四個矛盾的結論，是以歐洲的人類學和考古學已有的知識推論出來的。這是一個極勉強的方法，在我們中國人類學和考古學尚未發達，即以地質調查所之努力，終以時間短促，只有些零星材料，不得已而引用相距萬里外人家研究的結果以資比較，自然不能處處適合。將來我們中國境內的考古學和人類學研究進步，古代人類進化之歷程，至少在分期的方法上也許和歐洲有互相出入之處！那時這矛盾的結論應該可以算作合理的解釋。例如人類知道用火，在歐洲開始于莫司替衰期，北京人在製作石器方面雖不如莫司替衰期的歐洲人進步，而用火的方法却已發明，骨器亦然，莫司替衰期的歐洲人只能應用天然或人工破碎之骨片，而北京人在最新世的初期也在應用粗笨的骨器了。這種文化進步之遲早，是極可能的事情，我們決不能說在同一地質時代就應該有同一種文化。例如現在澳洲的土人和南非洲的土人，依然在使用石器，而同時同地那統治階級的白種人，則已使用電力機

國學基本叢書簡編　發售預約

◀四大特點▶

要籍咸備　簡編所輯各書共十二類五十種分訂一百二十冊吾國古代學術代表之作咸備於是。

版本適用　國學基本叢書所據版本均以註釋精當訛字絕少者爲準最合學者研讀之用。

一律斷句　全書正文註文一律斷句既便閱讀亦足爲理解之助。

售價最廉　簡編所輯各書如購原本非數百元不辦今全書一百二十冊共約四萬頁預約僅售二十元不及原本十分之一。

冊數　全編五十種，分裝一百二十冊。用市平裝六開本上等新聞紙印。

定價　全編定價國幣四十元。(照各書單行本總價六十餘元)

預約價　一次付款國幣二十元。(另訂分次付款辦法)

郵費　國內及日本三元四角，香港澳門十三元六角，郵會各國廿二元。

出書期　分四期出齊，已出第一期書三十冊，預約戶立時可取。本年二月底、三月底、四月底各續出三十冊。

預約期　本年四月十日止。

優待本館預約戶　預約戶同時選購其他國學基本叢書單行本者，照單行本定價對折計算。

簡編五十種目錄　(書名上加有*符號者係第一期書業已出版)

讀書指南：*書目答問 一冊　*經學通論 一冊　*諸子平議 三冊　*文史通義 一冊

哲學：論語正義 二冊　孟子正義 四冊　荀子集解 一冊　*老子本義 一冊　*莊子集解 一冊

社會科學：*墨子閒詁 二冊　*管子 二冊　*韓非子集解 一冊　鹽鐵論 一冊

語文學：爾雅義疏 二冊　說文解字注 六冊　廣韻 二冊

應用技術：*齊民要術 一冊　天工開物 一冊　陶說 一冊

美術：*書法正傳 一冊　圖繪寶鑑 一冊

詩文總集：詩毛氏傳疏 三冊　古詩源 一冊　*文選 四冊　唐詩別裁 二冊

詩文別集：李太白集 三冊　杜少陵集詳註 四冊　韓昌黎集 二冊　柳河東集 二冊　歐陽永叔集 六冊　王臨川集 三冊　*蘇東坡集 六冊　王文成公全書 四冊　戴東原集 一冊

詞曲：唐五代詞選 一冊　宋六十名家詞 五冊　陽春白雪 一冊　牡丹亭 一冊　桃花扇 一冊

詩文評：文心雕龍 一冊　詩品 一冊

歷史：*尚書今古文注疏 二冊　春秋左傳詁 二冊　史記 六冊　通鑑紀事本末 八冊　宋史紀事本末 四冊　元史紀事本末 一冊　明史紀事本末 四冊

地理遊記：水經注 二冊　徐霞客遊記 三冊

商務印書館發行

B22

全國國語教育促進會審詞委員會編

標準語大辭典

商務印書館　最新出版

硬布面一冊　六開版本　七百頁
定價一元八角　郵費七分半
特價一元
本年三月底截止

本書是全國國語教育促進會的國語建設工作之一，採集標準詞語三萬六千餘條，以標準地—北平—的通行語爲範圍，只要是社會上普通應用和適合於談話寫作的詞語，不論新舊，一概採入。編制方法以單音詞、複音詞、短語、成語、外來語等，分列於各個單字之下；單字之選擇以合於口頭應用和本書中使用的爲限，根據教育部公布的新標準用注音符號和國語羅馬字，按照他的意義或用法分別註音，變音變調並皆識別，詞語的註解力求簡明確當，必要時並附例句，以求意義顯豁。單字照部首排列，書後附四角號碼索引，檢查極爲便利。

B19

華華

第卅六期目錄　◁逢十．日一廿一日發行▷

全國學生的救亡運動　經綸
世界失業問題之研究(三)　光
中國失業問題　李太
中國怎麼會窮？　孫家鼎
華僑人口之變動與經濟之關係　小翼
關於天體界的話　申福
悼忘者　林
姨太太　張明文
旅途中雜記(續)　康甫

華華園地
墨子思想概述　黃羅
意阿戰爭與我國外交　高古忠
笑與淚　芸夫
讀「救救中學生」　周鼎雪
幻影再來了
生之哀歌　羌羽

定價　零售每冊五分　全年三十六冊　國內一元六角　國外三元二角

發行所　華華社　廣州惠福中路民星新街卅五號三樓　電話一五四四六
總代售處　北新書局　廣州永漢北路　電話一一〇三五
西南出版物編審會許可證審字第四二一號
中華郵政特准掛號認爲新聞紙類

中華書局新出版

中華百科叢書

圖書館學要旨　劉國鈞編　六角
新聞學概要　黃天鵬編　四角半
統計學綱要　劉鴻萬編　六角
哲學通論　范錡編　六角半
現代哲學思潮綱要　瞿菊農編　七角
近世西洋哲學史綱要　張東蓀　姚璋編　六角半
中國哲學史綱要　蔣維喬　楊大膺編　三冊各七角
羣衆心理學　高覺敷編　六角
倫理學綱要　張東蓀編　六角(即出)
佛學綱要　蔣維喬編　七角
教育科學綱要　羅廷光編　四角半
現代教育原理　錢亦石編　四角半
怎樣做教師　俞子夷編　七角
初等教育概論　吳研因　吳增芥編　六角
民衆教育綱要　趙步霞編　六角
鄉村教育綱要　楊效春編　六角
社會科學通論　常乃悳編　五角
社會主義史綱　劉炳藜編　六角
政治學綱要　楊幼炯編　五角半
華僑概觀　劉士木　徐之圭編　六角
中國外交史綱要　任[illegible]編　八角

法學綱要　吳學義編　六角
國際法綱要　王[illegible]中編　六角
現代中國經濟思想　李權時編　六角
世界產業革命史　周伯棣　魯君明編　六角
經營經濟學綱要　何孝怡編　六角
經濟政策　王漁村編　六角(即出)
財政學綱要　錢亦石編　五角
社會學綱要　劉天予編　六角
社會進化史　劉炳藜編　五角半
社會問題與社會政策　周憲文編　五角
近代藝術綱要　豐子愷編　八角半
中國美術史　鄭昶編　六角
音樂概論　朱穌典編　六角
中國音樂史　王光祈編　二冊一元二角
近代科學發明概觀　華汝成編　一元一角
氣象學綱要　楊[illegible]編　六角
海洋學綱要　黃鴻年編　八角
物理學綱要　陳潤泉編　二冊各七角
化學綱要　陳[illegible]泉編　七角
進化論初步　陳兼善編　六角
微生物學綱要　[illegible]編　二冊上冊九角下冊五角半

植物學綱要　[illegible]編　一元一角
動物學綱要　黃鴻年編　一元
生理學綱要　黃鴻年編　七角
無線電初步　俞子[illegible]編　七角
釀造工業　陳[illegible]編　七角
航空概要　陶叔淵編　六角
語言學概論　張世祿編　八角
文藝批評論　[illegible]編　五角
演說學概要　余楠秋編　四角
詞曲研究　盧冀野編　七角
史學概論　胡哲敷編　七角
中西交通史　向達編　七角
世界人生地理　葛綏成編　二冊各五角
太平天國史　吳[illegible]海編　六角
辛亥革命史　左舜生編　六角
英國史　余子[illegible]編　六角
意大利史　吳[illegible]海編　七角
俄國史　[illegible]編　六角
土耳其史　[illegible]編　七角
朝鮮和臺灣　葛綏成編　五角

(丙56)

教育廳 推行各縣市社敎
決定施行要點共五項 限于短期內分別舉辦

教育廳以各縣民衆教育館、爲實施社會教育中心機關、自應體察地方情形、推進社會教育事業、昨特決定施行計劃、分令各縣市、限於短期內分別舉辦、茲將該計劃錄下、一、推行合作組織、如信用合作、消費合作、運輸合作等項、二、體察所在地職業供求情況、辦理職業補習班、或職業補習學校、以求減少失業人數、增進職業效能、三、協助自治進行、指導地方民衆參加自治組織工作、改良風俗等項問題、四、提倡辦理促進公共衛生事項、如衛生演講、衛生展覽、五、提倡戒除不良嗜好、舉辦關於戒除不良嗜好之演講、及成立戒煙會戒賭會等、

各小學籌備 慶祝兒童節
開始演習「兒童節歌」

四月四日爲兒童節 各小學校擬於是日作熱烈慶祝、市教育局以節日將屆、特將兒童節歌分發各小學、俾音樂教員、預先教授學生演唱、茲將其歌詞探錄如下、(梅麗哀舞曲)

(一)今朝欣逢兒童節、慶祝熱烈、剖我心、瀝我血、光明高潔、忍苦耐勞求實學、幹大事業、立志做人休苟且、一息尚存小磨滅、(二)今朝盛節祝兒童、熱鬧轟轟、國家付托兒童、責任繁重、雪恥圖強仗我躬、其主人翁、驚醒大家無醉夢、頻敲暮鼓與晨鐘、(附註)1．十歲以下的兒童演唱此曲時、須移低一全音改爲ＰＢ調、2．「轟」字讀作「洪」、3．此歌須用國音演唱協韻方合、

兒童幸福 展覽會今日閉幕

廣州市民衆教育館、舉辦兒童幸福展覽會、自八日開幕以後連日雖寒雨、而市民赴會參觀者、仍絡繹于道、現該會以會期原定一星期、由八日起至十四日止、故該館依期今(十四)日閉幕、

全國兒童教具 展覽會改期舉行
本省繼續徵集出品

全國兒童年實施委員會籌辦之全國兒童教具玩具展覽會、原定四月四日舉行、前經行文本省教育廳、由廳轉令省兒童年實施委員會照案辦理、業于本月六日至十日、在省民教館舉行展覽、并于九日選品、旋接消息、全國兒童教具展覽會改于五月舉行、同時本省展覽會因時間匆促、一般兒童教具玩具廠家、事前或未週知、省兒童年實施會昨特發出通告、所有本省大小廠店或個人、凡有製造兒童教育用具、及兒童玩具者、無論大小多寡、均得送交省民教館康樂部、由該會選定、送交全國展覽、出品人得聲明收回原件、其有奇巧製作、具教育性有益于兒童身心者、尤爲歡迎、現定四月中旬裝箱、起運赴京展覽、入選者頒發獎品、

廣東省立民敎館概況 (廿五)

四、學生成績展覽會 本部所屬各班、自舉辦以來、已歷數屆、爲使檢閱過去及策勵將來起見、特舉行學生成績展覽會、俾社會人士加以批評、以作今後之改進方針、其中出品、頗爲豐富、如工業訓練所、肥皂製造班之雕字梘、雕畫梘、模製飛機戰艦紀念碑等、家事訓練班之各種新式衣服、及食品、新法編織班之各種編織物、職業補習班之廣告書等、大小不下數百餘件、廿四年十二月十二日上午十時、舉行開會儀式、正午十二時開始展覽、至十五日下午九時閉幕、各生家長及民衆、參觀非常踴躍、統計四天、人數共四千餘名、

第二節 語文教育之活動事業 本館語文教育部之活動事業計有(一)民校調査及輔導、(二)工人演說比賽、(三)國音演說比賽等、自本館開幕以來、語文教育部所舉辦之活動事業列舉如下、

一、學術演講、學術演講曾經舉行八次、每次參加民衆約四百餘人、

二、國語演講競進會、目的在提倡國語促進語言統一、於廿四年四月舉行、參加競賽民衆五十餘人、結果取錄優勝者六人、給予榮譽獎品、

三、燈謎大會、目的在鼓舞民衆興趣、鍛鍊民衆思想能力、第一次于廿三年十月舉行、第二次于廿四年三月舉行、第三次于廿四年五月舉行、參加民衆每次約五百人、

四、民衆學校實際問題研究會 目的在聯絡省內民衆學校切實推行本省識字教育、由語文教育部會同本館輔導委員會於廿四年六月初旬舉行、計出席代表百零七人、議決要案二十餘件、所討論者計有留生、招生、教材、管理、教法、組織、學級、教具等問題、

汕市籌設 汕兒童保護協會
定一月後成立

汕市政府以兒童年實施委員會擬籌設汕市兒童保護協會、昨經召集各機關會同辦理、限期一月後成立、査該會組織人員、一、市長、二、市黨部常務委員、三、公安局局長、四、市商會主席、五、市立醫院院長、六、市府教育科長、七、市教育會代表、八、市參議會議長、九、市立教職員聯合會代表、十、私立學校聯合會代表、十一、市立民衆圖書館館長、十二、兒童教育專家、十三、熱心兒童教育者、

教廳調査 軍訓主任等履歷
製表分令塡報

教育廳長黃麟書、以本省各中上學校學生正積極實施軍事訓練、準備爲國效力、責任重大、惟關于軍訓教官人員履歷、是否曾經軍事學校畢業、其出身若何、宜有規定、日昨特令飭該廳主管軍訓之第五科、草擬軍訓官佐履歷表、分發各校之軍訓主任及教官、限文到七日內照表塡具呈復、以憑核辦、査該表內容、(一)姓名、(二)年齡、(三)籍貫、(四)出身、(五)學歷、(六)家庭狀况、(七)現任職務階級、(八)已否入黨、(九)已否經過戰役、(十)曾否受過勛獎(十一)就職日期等十餘項、

電展籌委會 分日公映教育片
明晚在省民教館舉行

廣東無線電及電氣工業展覽會籌備委員會、日前由美運到各項科學教育影片、分日在本市各校放映、査十一晚在執信中學開映、觀衆異常擁擠、深得學界之贊許、頃聞該會定於明(十五)日下午七時、假座省立民衆教育館將此項影片中之「植物之長成」「齒牙之整潔」「石油之精煉」「電流之感應」四部及諸畫一幕公影、邀請各機關團體學校當局及報界記者參觀、憑劵入座云、

又省教育廳昨訓令所屬各校云、現准廣東無線電及電氣工業展覽會籌備委員會函開、逕啓者、竊以無線電及一切電氣工業、不僅文化有關、抑爲國防所繫、爲圖喚起一般民衆之注意與認識、案經呈奉第一集團軍總司令部核准、撥款舉辦廣東無線電及電氣工業展覽會、此舉爲華南創見、觀衆必多、現正分途積極籌備、爲求展覽物品充裕起見、自非廣事徵集不可、茲經由敝會特向美國搜購、關於電氣設備及其他自然科學之教育映片多種、對於理論實施均能剖析詳盡、爲本市所未前見、誠學校自然科學教材之一大助、査本市中小學校爲數不少、爲便利及普遍計、敝會擬先期報告各映片分組擇地分映、幷編譯映片內容要義印發、同時派員負責講演、惟是此項影幕寬度較小、每次觀衆似不宜過多、以使從詳講解、故不得不略予限制、茲擬每組映片酌收手續費若干、所有全部收入、仍盡數撥助展覽會經費、此舉純爲公共教育設想、與普通籌款有別、除派員分向本市各中小學校校長接洽外、用特函達貴廳査照、懇請迅賜通飭各校切實贊助、共勷厥成、如何之處、仍祈見復爲荷、等由准此、査無線電及電氣工業與文化及國防關係重要、自應切實贊助、共勷厥成、除函復及分行外、合行令仰該校即便酌予接洽勸助、此令、廳長黃麟書、

市九五小學舉行 附校區識字運動
今日舉行識運巡行

廣州市立第九十五小學校、係本市「四年新制」實驗學校、現該校爲協助本市教育當局掃除附校區域內文盲起見、特擬定附校區域民衆識字補導計劃、推行「小先生制」、幷由三月九日起、至三月十四日止、舉行識字運動週、復定于今(十四)日正午十二時、利用該校午會時間、舉行附校民衆識字運動大巡行、及露天演講等工作、藉以喚起附校民衆識字的需要、茲錄其識字動運口號標語如次、

(一)口號、一、實施識字救國、二、掃除鄰居文盲、三、復興中華民族、(二)標語、一、普及識字提高文化、二、掃除文盲、復興中國、三、女子不識字、是父母的過失、四、國民不識字、是國家的羞辱、五、僱主們要給傭工們識字的機會、六、識字的要教導不識字的人們識字、七、文盲的痛苦、和盲目的痛苦差不多、八、不識字享少半生的幸福、九、教人識字、猶如指導迷津、大「即知卽傳人」、是我們「小先生」的責任、

省民教館 國樂研究班開課
星期一二五晚爲授課期

省民教館國樂研究會舉辦之國樂研究班、報名者計三百餘人、經取錄數十八、於本月十日晚上七時開始上課、此後以每週星期二五兩晚七時至九時爲授課時間、先授國樂記譜法、以次授器樂弦樂金革樂等演奏法、國樂和聲法、至六個月再分爲器樂聲樂兩班、一年畢業、畢業後、得充導師云、

恩平縣 確定區學會經費
一律由區公所籌撥

恩平縣政府昨訓令各區學務委員會云、査本縣第一次全縣行政會議、關於確定各區學務委員會辦公費、當經決議、自廿五年七月一日起、由地稅項下酌量撥支、在未由地稅項下撥支以前、應由各區公所籌撥、紀錄在案、自應照案執行、除令飭各區公所照案如數籌撥、暨分令外、合將原提案理由辦法、及各區現有學校數應籌撥辦公費額數表印發、令仰該委員、卽便知照、如收到數目報査爲要、此令、計發原提案理由辦法、及各區現有學校數、應籌撥辦公費額數表一紙、附原提議書、(理由)査本縣各區學務委員會、雖已成立兩載、類皆有名無實、鮮能助教育行政之進展、考其原因、實因缺乏辦公費、組織未臻健全所致、茲特擬具各區學務委員會辦公費籌集辦法、及最低度額數、提出討論是否有當、敬候公決、(辦法)學務委員會辦公費、應一律由各該區公所籌撥、其籌款最低度額數如下、(一)未及十五校之區、每月五元、(二)十五校以上未滿三十校之區、每月十元、(三)三十校之區每月十五元、

鷓鴣菜全國兒童健康比賽入選者 照片

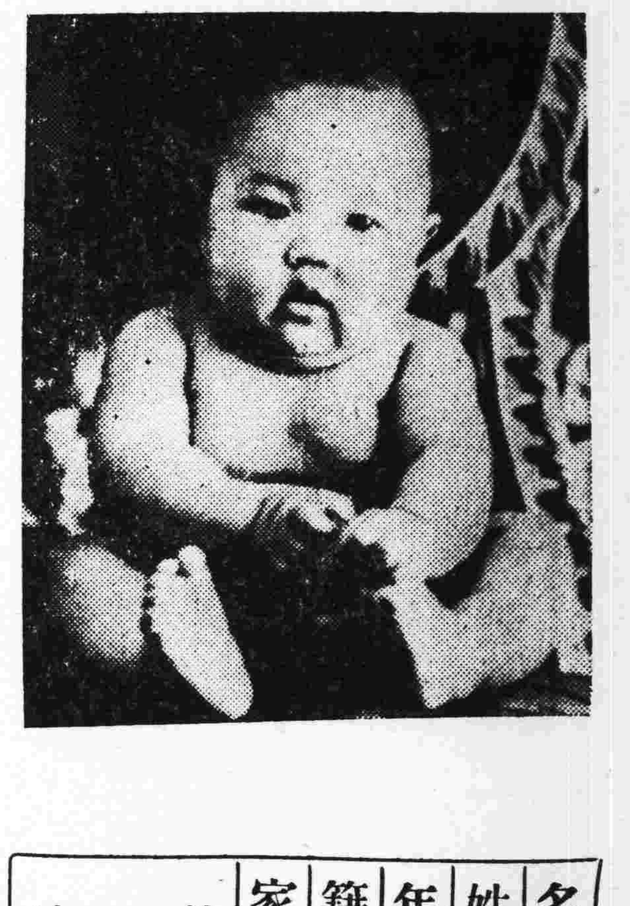

名次	第式名
姓名	安定
年齡	五個月
籍貫	江蘇上海
家長	安阜農
住址	上海圓明園路二〇九號二樓

本藥房兒科專藥鷓鴣菜出世以來十有餘年行銷全國及世界各埠叨蒙各界樂用此次贊助兒童年舉行全國兒童健康照片比賽承各界不棄惠然參加計收到比賽照片十萬零四百餘幀皆曾服鷓鴣菜而轉弱爲强者入選者二千餘名業已在各報公佈現再將入選照片順次登出以作鷓鴣菜效驗的鐵證

滬粵港 宏興大藥房啓

壽星公煉奶增設育嬰指導部啓事

嬰兒初生體質未充一切培養自宜審愼然後强健活潑快高長大世人育嬰往往不得其法疾病叢生影响甚大本行有鑒及此爲謀增進嬰兒健康幸福起見不惜犧牲重資特在市內增設育嬰指導部兩所聘請名醫師孔憲文及女護士多人常川駐部担任指導育嬰最新方法及免費檢驗嬰孩身體遇有疾病兼任調理以酬各界多年惠顧之厚意育嬰指導部定期三月十六日開幕歡迎各界携嬰兒來部檢驗

育嬰指導部分設：

西關 多寶路六十八號電話一三九八二 時間：下午一時至五時止

城內 廣衛路九號 時間：上午九時至十二時 下午一時至五時

壽星公煉奶 奶質優良 醫生讚許 育嬰妙品 滋養豐富 中外馳名 世無其匹

壽星公煉奶公司 廣州沙面英界一一四號 自動電話一五四五二號

最新童子軍課本出版

廣州兒童書店發行 維新北路中央公園前十五號（請認明本店地址方不致誤）

童子軍專家張忠仁，劉溁，譚劍波，葉養源，瞿越，梁偉，陸震亢，吳宗穆，姚璧城，魏建明，馬洪昇，黎潮舒諸先生合編

男童子軍用書——女童子軍用書

童子軍初級訓練 每本定價小洋三角（寄費二分）

童子軍中級訓練 每本定價小洋四角（寄費二分半）

「嬰孩自己藥片眞保赤良劑」

因其男女兩公子先後爲嬰孩自己藥片治愈各疾而復健康前任雙河鎭警察署長現爲滿洲錦縣右屯街警察署司法主任劉彭緒君欣然稱讚此藥片爲保赤良劑試閱下刊劉君來書卽可知嬰孩自己藥片如何有益于其令郎令嬡也

劉君書云『小女漢英出牙時發熱腹痛肌肉消瘦大便秘結且有咳嗽投藥頗多均未有效後試嬰孩自己藥片諸症霍然至今小女身體健康毫無疾苦又小兒寶印年將二歲近因胃弱腹痛泄瀉亦服嬰孩自己藥片病遂告痊體日肥壯足見嬰孩自己藥片眞保赤之良劑也』

尊府有小孩否如有之請常備嬰孩自己藥片于家中此藥片質純味美性和效大凡嬰孩食積便秘腹痛發熱泄瀉嘔吐傷風痰厥蛔蟲出牙各症均善治之 各藥房皆有出售或向上海江西路四五一號韋廉士醫生藥局購買每瓶大洋七角六瓶三元五角郵力不取

1330

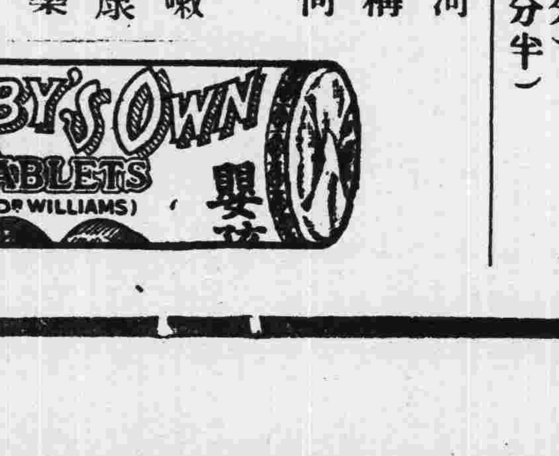

鹽（上）

歐·

（一）緒言：鹽是人類牲畜必需的日用品，在原人時代就有人發現，這種東西，無處無之，河水裡含着比較少，泉水中也不多，海水裡含有食鹽量比泉水中又多。大鹹湖與死海中所含的鹽量約有百分之九至十。此外還有成礦巖狀的石鹽層，其中鹽量，因為雜質的關係，多少也不一樣；純淨石鹽，打裂以後，顯出方形的結晶。

（二）鹽的分類：按照鹽的出產方法及出產處的不同，鹽可分為三類：池鹽；就是鹽湖湖水蒸發日久，鹽份漸漸豐富，再加日光的曬，即成食鹽。又有氣候乾旱的地方，鹽湖早已乾涸，鹽質露在地面與土混在一起，把牠再加煎製，即成普通用的食鹽。海鹽：從海水裡提煉出來的鹽，叫作海鹽。井鹽即岩鹽；有的堅實如岩石，或溶解在潛水內：採鹽者須鑿井來吸取，故謂之井岩。

（三）中國的產鹽地：

（一）池鹽產地：中國產池鹽最多的地方，要算山西的解池，其他如陝西，甘肅，寧夏，青海數省，產量也不算少。

（二）井鹽的產地：中國產井鹽最著的地方要算四川，其次為雲南，河北，山東也有少數鑿井汲製，但其鹽源還以海水為大宗。雲南產鹽地，多在中部，廣通，元謀，鹽興一帶，鹽井如蜂窩，產額饒多，全省用鹽，皆仗此數地。四川的鹽井有八千八百餘坐，全省有二十六場，而以富順，榮縣出產最富，僅富順一處即有鹽井一百餘坐，全省產鹽之縣，在四十以上。產量約六萬萬擔。玉肅樟縣也產少量之井鹽。至於岩鹽，則內蒙，新疆寮有之，新疆之迪化，焉耆，吐魯番，……產量甚富。

（三）海鹽的產地：海鹽產於沿海諸省，多係直接汲取海水曬製。

（四）鹽的性質：鹽就是化學上的氯化鈉，係無色結晶體，牠的結晶成正方形。比重為2.13，熔點甚高，在白熱下纔能揮發。牠在水裡的溶解度，不易變化，大約每百份水在零度時，可溶食鹽三十六份。純鹽無潮解作用，不過普通食用鹽全能吸收空氣中的水份。至於吸收太多，使牠成漿，就是因為鹽中混含有硫酸鎂等化合物的緣故。

（五）岩鹽的提煉法：天然產的岩鹽（即石鹽），其中含有許多硫酸鈣及鎂，不能即行食用，故必須用水提煉。石鹽鑛之開採，係用炸藥把鹽層轟下，打成碎塊，就壓成粉末，加水飽和，成為濃液，然務把牠掉純蒸發，結出晶體的食鹽，以便運輸銷售。

但鹽層久經轟炸浸洗，鹽層帶出鑛洞，久而愈廣，產鹽量也因此而增加，但此種汲鹽之區域，地面多半沉陷，往往有每年陷下一尺者，因水在地內浸洗，所成之洞在地下擴張，往往達至數哩之遠，年復一年，故地面甚有發現極凶險的沉陷。

（六）海鹽的製造法：海鹽的製造有三種方法，由其產地的不同，分為曬鹽法，煎鹽法，眞定蒸發製鹽法。今分述於後：

（一）曬鹽法——在日光充裕，濱臨海岸的地方可把海水取來，藉日光的力蒸發而得鹽，此種鹽稱為曬鹽。我國沿海各省皆用之，全國食鹽之供給，洓鹽約居六分之五。曬海水鹽，須擇水面較低的平地，四圍圈以短牆，所用之土，以黏土為宜，因黏土容易作平令水不泄。此種圍垣之地，名為鹽田，鹽田內更用短垣隔離，成為鹽池，海水潮漲之際，流入較高之池中，受日光蒸發，至相當程度，然後再令水流入較低之池中，待其濃度漸高，達到二十七度，食鹽乃結晶而出。再蒸發至三十二度時即成稍次之鹽。若遇天氣佳美，於一平方公呎之地，四十日內可獲曬鹽五十五至七十二公斤。（未完）

稿約

（一）凡關于家庭中之教育，衛生，經濟，工業，烹飪及其他社會上所需要之智識之短篇撰述，皆所歡迎。

（二）來稿須繕明本人姓名，地址，及蓋私章于稿末，如不蓋章作卻酬論。

（三）來稿如非抄襲，一經發刊，月終略致薄酬。

（四）來稿登載與否，概不發還，請勿付郵資。

（五）來稿封面請書明「民國日報編輯部社會常識欄」收。

世界珍聞

●美國哥倫比亞大學，現正忙於編一拉丁字典，並擬於二百年後出版是書。目前編纂是項字典者，為基士教授Prof. Olinton W. Keyes。設彼之計劃能以實現，則哥倫比亞大學可於二一三六年出版是書。是項字典之創始人，乃已故之奧爾考脫教授（Prof. George N. Olcott）。彼於一九〇四年開工編集，並計算於九百餘年內可以完工。是項字典分為多卷，每卷厚約五百二十頁，內復分段，每段厚二十二頁。基士教授與彼之助員，今已編及第二卷三段矣。

●捷克斯拉夫國有一婦女報，名伊活（Eva）最近發表一攻擊德國之論文，係瑞士國白勒士達夫人（Madame Pos e Brazda）所著，謂德國於德捷交界之處，蓄鼠盈萬，一俟大戰發生，即將傳以瘟疫，而縱之出，使其竄入敵境，以為害敵人。德政府對於是文已提出嚴重抗議。

●辣椒辣死一十四歲之孩童，此乃甸加利最近發生之一奇聞也。死者為一學生，一日同學數人戲蠢之日，設伊能將彼等手中之水，一飲而盡，則彼等將崇拜伊為一英雄豪傑。彼聆是言，即奪杯牛飲，然水尚未盡，彼即倒地不起。事後有人調查，發覺水內含有紅辣椒粉甚多。肇禍之孩童，咸受重罰云。

●雪特泥（Sydney）有一老人，名客滕。近控其妻於法院，欲與之離婚。老人年八十二，其妻七十五，結婚至今已五十七載。今老人之所以欲離婚者，蓋彼妻忽變態度，置彼一切於不顧也。法庭庭長聞言，莞爾笑曰，設彼猶不迅速進行，今年將不得離開矣。然老人終於勝訴，老人既勝訴，笑容滿面，安步踱出法庭。有人詢以此後計畫若何，則不置答。

●加拿大翁脫尼奧省，有二老人，一為史密斯先生，年屆八十，一為勃朗夫人，年七十三，六十年前，固一對如膠如漆之情人也。彼等斯時誓欲白頭偕老，惜好事多磨，忽因故分途揚鑣，終未得結而為一。數年前，彼等忽故人重逢，相詢之下，則一對鰥寡也。乃重復舊情，而今已締婚姻，償宿願矣。

何利田大醫師 花柳皮膚專科

專醫花柳

定購白濁白帶針藥 確能盡量剷除頑濁

無論新久頑固白濁膀胱子宮炎症睪丸腫大白濁一二十年老白濁均能快捷醫愈

現已遷惠福東路四十六號

介紹胃腸病專門醫師潘拙菴

鄙人患胃病數年頻吞酸大便或結或瀉腹中雷鳴不思飲食多服方藥未能痊癒後聞下九路潘拙菴醫師專醫胃腸病經驗最多特往求診詎潘醫師出國考察又纏綿數月頃聞回國急往求醫不出十日其病全消潘醫師誠不愧為良醫也 惠愛路誠發李光啓

鳴謝腎病中醫袁國榮

弟患遺洩之症多年以致神經衰弱耳鳴耳聾頭暈眼花腦弱善忘潮熱盜汗夜多小便尿後返濁腰刺失眠等症陸續發生最後延袁國榮中醫生診治斷為腎病按症用藥幸獲痊癒特此鳴謝袁醫生寓廣州市西關寶華路寶慶新中約門牌七號電話一七四零一號通函問症附郵即復診症時間每日上午八時至下午六時星期日照常應診 逢源中約四十五號張亦卿敬頌

易沃林恒和丸 善治血毒惡癬

舖在廣州市上九甫路五十二 祖舘鶴山玉橋鄉 支店香港大道西一百卅六 開省廈門

法國巴黎大學醫學博士 羅廣庭醫師

巴黎熱帶病學院全科醫師 神宮大醫院眼科專家 保格醫院婦兒科專家

精醫外內科及一切不美觀瘢痣瘤痕崩缺 醫務所在太平南路四十五號樓上 電話一六一四一

醫師余自強 擅長無痛手術

手術無痛苦。成績請參觀。費用收十元（解除泌尿器障碍）醫務處城隍廟右鄰

黃慰民 德國醫學博士 歷任國立大學教授

全科醫師專門眼科

本醫所最近設備有優良之德國哈腦太陽燈及電療機各科治療機械方法及特效針射藥品均備統治各科病症醫藥各費手術割症一律從廉收費

門診每日上午八時至下午六時診金壹元

（醫務所）一德西路禁烟局隔壁四六四號電話壹肆陸肆柒

久咳易成癆！

多咳則傷肺日久易成癆因癆而致命者不可勝數惟查治癆必愈之藥迄今外國醫藥先進尚無發明現祇專門治咳老醫師「唐拾義發明久咳丸」經驗四十年服後直接有華咳除痰之力間接有保肺防癆之功對於久咳痰多胸痛痰血喉癢氣緊各症萬試萬靈故得社會公認確為「根本治咳特效藥」 廣州下九路 父子大藥廠

唐拾義哮喘丸

服後立即喘 止痰消除根 免發誠唯一 治喘良藥也

價目 每瓶一元二毫

▲女醫師王蕙芬專門產婦兒科▼

專醫難孕婦女

經痛不調白多經少宮位不正久難受孕經帶花柳小兒急驚嘔吐洩瀉產科胎前產後疾病

診症時間上午八時至下午五時止 外診接生隨請隨到 醫務所大德路東口廿六號

敬謝外科瘡科專家郭友誠大醫師使我臭狐從此不臭

弟兩腋發臭為時甚久不為人恥即為人厭出汗時則惡臭薰騰交際上大感不便因恐為人鄙乃歷搜中外臭狐藥品水也散也塗擦殆遍類皆暫減片時虛擲多金無法或愈偶聞友言一德路石室前外科瘡科專家郭友誠大醫師擅用手術將腋下臭腺剷除足令永不復臭因往求治果於一星期乃告全愈至今一載絕無氣味發出。郭醫師手術敏捷施術時固已毫無痛苦施術後即可安步回家無碍工作誠專長之技術也。特頌揚之 郭醫師前赴國外考察經已回粵照常親行診療：一般大小外科手術。瘡。癧。癰。疽。痔漏。瘤。瘍、蟲脹。疝症。砂淋。閉尿。補崩口。補崩缺。 河南南華路源隆陳子堅敬頌

葉培初醫師啓事

培初任東山兩廣浸會醫院院長兼內科主任十餘年對於內科各症經驗不少尤好研究診治胃腸疾病近因醫務太忙特將該院院長及內科主任實職辭去祇任名譽院長全日在大新路（石室後便）本醫務所應診此啓

時間 午前門診 午後出診 急症隨請隨到

X光照胃腸須未進食前 心肺各部隨時可照

耳喉鼻專科醫師回國

麥嘯皋醫師去歲出國考察特將醫務暫托劉醫師代理現已回粵仍在十八甫西路舊址照常應診（電話一四一二五四）

太平南路 許修五大醫師

△主治▽ 外科割症 婦科白帶 神經衰弱 各期花柳 久難受孕 小腸氣痛 皮膚疥癬 小兒各科 睪丸脹痛 留產留醫

本所主任許修五大醫師行世已二十年對於外科割症手術久已名著社會見凡到診所治療者一律贈送許醫師手著「診餘漫談」壹本是書原價壹元內容豐富青年男女閱後增廣識見不少到診者祈注意焉

▲診症時間上午九時至五時 治療所西濠口新亞酒店對面 ▲電話壹叁壹〇肆▽

眼耳鼻喉專家張廼棠醫師

△專門▽ 眼科內瞳青光手術 喉門核手術 中耳膿炎手術 鼻下甲過長手術

時間每日及星期日上午八點至十二點止

醫務所十三行故衣街七號二樓 電話一〇三二七 衛生局驗証五四號

高義民 金慧儂 夫婦醫師減收醫藥費啓事

余夫婦開業十八年彼此合作治理內科兒科婦科花柳胃痛嘔吐洩瀉發熱腎病糖尿遺洩失眠心跳氣喘脚軟水腫腰刺經期肚痛白帶過盛月經不調產科接生孕吐產後疾病等症久蒙各界信仰年中因病到所治愈尤其對於難孕婦女能使正常孕育者不可以數計近因世界不景來診者每求減贈本醫師為普及待遇計自即日起特將醫藥各費從廉減收以利民生此啓

門診員二 出診伍員 婦科檢查弍員 藥費在內打針檢驗從廉收費（診期）九時至五時

醫務所一德路石室前電話一四六二〇

徐熾生醫

女子小腹腫痛白帶瘕聚 男子小腸疝氣白毒

余編著小腸疝氣與睪丸炎一書詳論男子內結七疝女子白帶瘕聚等症 各書局均有代理定價六角

上午十時至十二時贈醫咳喉溫病及一切內科

萬福路二百廿五號電話一四五四四號

唐太平醫師 肺病診療所 結核研究所 啓事

肺病早期診斷治療專家

本醫師向承父業專醫肺病已十八載為求集思廣益採長棄短起見特往環球考察經歷歐美諸國（德英法美日奧瑞士等）專門研究肺病診療方法及考察各國肺病院之成績曾在德國柏林醫科大學肺科教授埃士拿EISNER專研醫理又在英國布郎頓肺病院BROMPTON實習治肺手術均領證書歸國後增設結核研究所以應檢查細菌及動物試驗幷備新式診療儀器照常應診此啓（診療所）下九甫（研究所）光雅里（時間）診症上午九時至一時X光照肺下午二時以後

何棣華大醫師 法國醫學花柳專科 ◎◎太平南路新亞酒店隔鄰

專門診驗治療花柳淋梅毒皮膚

設備梅毒華士文反應顯微鏡檢驗男女一切花柳白濁硬疳軟疳疔瘡骨痛橫痃芒菓血淋腎囊腫痛皮膚血毒癬疹等症之發生或單發併發新起舊患證象複雜宜即檢驗清楚合併醫療免遺後患 診驗免費‧各種針射由二元至五元（衛生局核驗証四十一號第三電話一五九六〇）

太平南路卅號 里昂大學外科專門 法國巴黎大學花柳皮膚專科

醫師李同仁 女醫李達權

運用德法最新透熱電療超紫光人工日光赤光線外科手術電機石英紫外光治療顯微鏡檢驗針射確能把一切由專花問柳傳染來的新舊梅毒淋濁赤白帶下…婦女經期不調前後肚痛子宮位置不正以至難孕…一經治療當能使患者知近世醫學之長足進步與乎科學之驚人也

心存濟世 不論醫費 自始至終 負責到底

腦病頭痛記憶退減注意

弟染沉重腦病致頭痛頭暈記憶退減工作疲倦失眠耳鳴心跳氣喘憂鬱易怒驚慌懷疑精神錯亂後得前受治愈者李君介紹太平北路弍弍壹號狀元坊對面

腦病專家袁國華西醫師

本積年之經驗用新法治療痊癒痛苦全消廉而有效 袁醫師診症時間上午九點至下午五點星期日照常 電話壹零七五七號 澳門清平學校陳繼伯恭頌

美國花柳檢驗專科 吳順天醫師

專治梅毒秘尿生殖器病檢驗梅毒及黴菌事項統理內外全科

永漢北廿二號二樓 電話一三零七九 時間上午八時至十二時 下午二時至六時

豐寧路西瓜園 何可醫師

法國新法 診驗痲瘋 專家皮膚花柳專科

設備診驗微菌室隨到隨驗有毒無毒一驗清楚選用法國戈那勝針射新藥結束各種兇頑白濁婦女白帶

實效婦女調經水 每樽弍元六毫 主治閉經婦科

德國柏林大學醫學博士（十三甫馬路弍七號）（電話壹六九壹三號）

前任本市國立中山大學花柳皮膚主任教授 馮聲普

△門診壹圓 △留醫弍圓 各種注射由弍圓至陸圓

一切物理化學血清生物檢驗治療均備 德國最新痲瘋檢驗法（星期日照常）

大同醫院

院址西瓜園 電話一〇五〇〇

花園式私家醫院，房舍一律向東朝南，光線充足，空氣新鮮，設備完美，誠養病治療之絕好場所也！

院長譚大同

在門口，他遇着這華高貴的人客。他顫慄着把他的工作停下來。

「老爺，你們是來幹什麼的？」

外族人笑着把一包東西塞到他的手裡，另一隻手放到他的肩上。同時這老漁人也看見一個年青的外族人把一包東西塞到他女兒的手裡。他彷彿忘記了他應該做的動作，他望着門外的村民，虛榮佔據了他的靈魂，一會兒外族人媚笑着走了。

這老漁人拿着一包東西看着嗅着，他跑到門外去，彷彿他的四周飄蕩着羨慕的聲音。

「天啊！誰料得到他們會給我什麼東西？」

驕傲地，他想把自己的聲音送到每個村民的耳鼓裡。

他解開了紙包便露出一個精緻的小盒，盒裡載着香噴噴的煙草。他稍稍一嗅，便知道這是一件難得的東西。

「你們看！他們竟送給我這樣貴重的東西！」

他把紙盒送到每個村民的鼻孔去，臉上露着微笑。

「你們想！這是多末難得的東西啊！」

瘋狂了似地。

「桂英，來，讓我也看看你究竟得着什麼東西？」

他跑到女兒的身邊。從桂英的手裡拿過來一瓶東西，也是香噴噴的。

「小鬼頭，這有什麼用！也能，橫豎是你的福氣！」

村民們帶着鄙視的心情走開了。

這老漁人喂猪的時候，瘋狂地笑着，把外族人送給他的烟草小心地塞到他的煙斗上，然後用一隻右手很靈巧地把它燃燒起來，口裡吐出一陣濃煙。

「畜生！」他對着正吃着的猪說。「看能！你主人現在吃着的是什麼東西？你也想嘗試一點吧？這可以知到你的主人並不是一個平凡的人了。你想着吧！爲什麼外族人不把更寶貴的東西送給他們？爲什麼外族人特地跑來把這些珍貴的東西送給我？就是桂英的東西也不錯啊！爲什麼別人的孩子不能從外族人的手裡得到這些東西？畜生，看吧！」

然而，他週圍沒有誰回答他。他靜靜地覺得那畜生在回答他了。

「殘廢的老漁人，別顧着眼前吧！哼！等到冬天你就要担心你的燃料了。假如你沒有燃料的時候，你別把我睡覺的草偷去燒掉啊！你要知道我是不願意在冬天喝冷水的，如果你不把冒着白煙的東西給我，我便要絕食了。等到我患傷風的時候，看誰受罪！」

這老漁人消失了所有的笑容，像給人家扎一刀在心胸裡，臉孔變成青色，手戰慄着緊緊地握着外族人的恩物。

「滾開，畜生！」

他瘋狂地踢翻了猪的食槽，而且在那畜生的肚上踢了幾腳。那畜生跳起來躲避着，狂叫着走了。這老村民便默默地挽着空桶回去。

村民們對於這老村民發生顯然的怨恨了。

一天，這老村民使自己的女兒到鄰家去借一個紡織機。

「到外族人那兒去借吧！難道他們連這一點也不能供給你麼？」

桂英終於哭泣着回來。

那殘廢的老村民在家裡咆哮着，他埋怨人們連這一點也不能諒解他。然而他冷冷地覺得自己是孤立着的了。

「桂英，別再哭泣吧！那些人全是妬忌着我的好運，難道不得着他們的帮助我便活不了，誰敢說我不能用一隻手養活自己？」

黃昏，那長着紅鬍子的外族人，又微笑着跑到桂英的家裡了。村民妬忌地圍着她的門口，不久，村民們看見外族人拿着幾隻美麗的母鷄從裡面出來了。那老村民和他的女兒也跟着追出來。

「老爺，這幾隻母鷄是不值得這許多的！」

那老漁人抓着外族人的手臂。

「桂英，趕快把多餘的還給他！」

他命令着，桂英把一束鈔票想塞到外族人的衣袋裏去，可是外族人拂開了，笑着走了。

那兩父女難過地望着許多村民，勉強地點頭笑着。可是誰也不遞給他們一下同情的眼光。他倆便孤僻地鑽進門裡去。

自然，這老鬼又做了一次好買賣，得到比幾隻母雞多十倍的價錢！

「看能！這老鬼忘記他所受的恥辱了，他忘記了我們怎樣來生火過我們的冬天！」

「讓惡鬼抓也去吧！這樣無恥的東西！」

村民們在門口漫罵着，孩子們搶那着。那老漁人默默地坐在屋裡望着桂英。

自從這次以後，村民們可以聽得到外族人的圍牆裡有母鷄的聲音。而外族人也永遠不用出重價向村民們購買鷄蛋了。

那老漁人常常獨箇兒挾着烟筒跑到外族人那裡去。而且時常吃得醉醺醺地跑回來。他笑着，笑着外族人的愚蠢。

「來，我的鄰舍，我一定要告訴你一件奇怪的事！」

那老村民抓住一個背着破魚網的村民底臂膊，他笑着。

「我知道，外族人又把多十幾倍的價錢和你換了兩條癩皮狗。你這老鬼！」

那村民惡意地笑着，掙開了他的手臂走了。

「你這狗東西，小心着能，總有一天我會敲碎你的腦袋。」

那老村民咒詛着，躑躅地走過一叢荊棘。

有時桂英也獨箇兒跑到外族人那裡去的，和她的爸爸似地，回來的時候也帶着桃紅色的臉龐。

現在，桂英又挽着一籃煑熟了的山芋向外族人那裡去了。她總給一種思慮纏繞着，像永遠沉迷於幻想似的。頭怯弱地垂得低低的。

水生從海灘疲倦地爬上來，他的全身通給浪花的泡沫打濕了。當他遠遠地看見桂英的時候，他跑過去，輕輕地握着她的手臂。

「桂英！」

那聲音是親切而帶着抖顫的。

桂英抬起頭來把一雙鮮潤得像雨後的葡萄似的眼睛望着他。柔順地她挨着那濕淋淋的男人。

「桂英，現在到那裏去？難道……」

桂英沉痛地垂着頭。

一桂英，現在村裡的人對你是仇恨着的，你知道嗎？」

桂英伏在男人的手臂上，哭泣着，淚水從她的眼睛流到男人的臂上。

「我真不願意你這樣幹下去，桂英，你是明白我的，就是你的爸爸也太沒骨氣了！」

他緊緊地抱着她。

「難道人們連這一點也不諒解我嗎？」

她從男人的懷抱裡抬起頭來。

「哼！不諒解？恐怕是永遠吧！幹這種沒骨氣沒廉恥的事，是很難得到諒解的，就是我！」

桂英緊緊地握着男人的手臂，哭泣得更利害了。

「水生哥！」她急切地抬起頭來。「難道連你也不能原諒我嗎？你要知道，我的爸爸已經老了而我却是女孩子，又沒兄弟，誰帮忙我們？爸爸已經不能下海去討生活了，我自己也不能種着很多田，誰願意帮忙我？就是我也不會幹出什麼大不了的事呀！祇不過把些牲口和外族人換到一些錢，而他們就仇恨着我了？」

她輕輕把頭髮順一順，堅決地望着水生。

「桂英！就是你幹的一點事情已經給外族人很多的便宜了，你知道嗎？桂英，假如你們是再不給外族人的話，我就可以帮助你，你是知道的，我家裡祇有一個老娘。再不然的話，我可以和我的媽媽住到你的家裡，那不更好嗎？祇要你的爸爸肯有骨氣的話，我什麼也願意替你幹的。」

「罪與罰」的心理描寫

毅林

讀俄國文學作品的人，幾乎沒有不知道退斯托益夫斯基氏的大名的。這位作家不但光耀了十九世紀的舊俄文壇，即在世界文學史上也佔了一個偉大的地位。他是被後代文學史家稱爲「寫人靈魂的人」，他是與他同時代的大作家托爾斯泰，屠介涅夫，被譽爲「北歐三大文豪」的。

我們知道，這三大作家都是各有其特殊的作風的。都是在廣大的人生中，採取着各方面不同的題材。並且•他們各自建立起獨特的風格，表現着各自的藝術手法。

試一讀托爾斯泰的「戰爭與和平」就可見到他那大手筆下的瑰麗的辭藻，如何的畫出了歷史上最有名的英雄的姿態，驚心動魄的古戰場的凄涼。此外屠介涅夫，這位懷着憂傷的心情，終命於巴黎的寓公。他在文學藝術獨特的地方，是以細膩之筆，寫着變化多端的故事。在他的筆下所成的小說，幾乎無一篇不是強烈的反影着時代的色彩，以及那時代俄羅斯社會變動的姿態，同時，他也寫出了一些可愛的女性，有着溫柔的心腸，有着良善的性格，有着美麗姿色，有着……總之，他筆下的女性幾乎都是可愛的。他運用着審美的文學上最高的技巧，寫出了像「初戀」，「春潮」那樣可愛的小說。

至於談到退斯托益夫斯基氏的小說，是早被批評家們稱爲「心理描寫」的聖手的。他一生中七八部長篇創作中，最被人熟知的「罪與罰」這部小說，可說是他心理描寫的代表作。

本來近代的小說，因多取材於有着急遽變化的都市生活的原故，往往在敘述小說中故事的本身的發展以外，還要進一層（也是超越了單純的敘述）還要更深刻的描畫出這些被敘述着的人物的內心的活動，並且要以細膩之筆寫出心理變化狀態的過程，藉以助長小說中動人的情節的展開。因爲這個原故，一些千變萬化的人性，不難由小說中可以認識，可以見到這醜惡社會的眞像。所以說，這給予讀者的影响是深刻的。是並有着心理剖解的效能的，是有着由此一端可以窺見全社會姿態的效能的。在這一點上，小說家是不自覺的反映了近代生活的複雜。這也就是近代小說中的一大特色。

在這意義上，心理小說將是都市生活的X光鏡。退斯托益夫斯基氏在這一點上是一個成功者，他的「罪與罰」可說是一部典型的暴露社會醜惡的心理小說——並且是極成功的一部。

退斯托益夫斯基本人是都市的居民，他從幼年就熟習了這煩囂的都市生活。他冷靜的在一旁去分析這紛亂的現實，他洞悉了人們的心情，他大胆的如實的寫出，他敢正視在黑暗角落裡的不幸者，他以殘酷的天才把那醜惡無隱諱的現示給讀者。當然，人們讀起來覺得親切，逼眞，動人，而且覺得自己之卑污。

在「罪與罰」中，他寫出了下等人集聚會談的酒館，常醉在那酒館裡的一個瑪爾美拉陀夫，以及他過的那份陰慘，貧困，污穢的貧民的日子，都很生動的，細膩的表現出來。此外，寫妓女，小販，醫生，饒舌的女房東，惡漢，暴發戶，殺人兇手……無一處不由心理狀態寫起。

被後代人最稱讚的，當然是他寫那個因貧困而輟學的大學生拉思科里涅科夫的行兇心理的過程，以及他如何去殺人，如何棄兇逃逸，如何因恐懼而患了昏迷病，如何在偵探長的面前露了馬脚，凡這些情節緊張處，使讀者的呼吸都會短促了。作者在這本小說裏，留給了每個讀者一個靈魂上的烙印，使你永遠忘不了那駭人聽聞的心理狀態。

後代人每每目退氏爲心理學家，這就是大家驚訝了他心理描寫手腕的奇特處。他是以細膩之筆，刻劃了醉漢的心理，窮人的心理，以及在生活踐踏下的一些人們的心理，有崇高的靈魂，也有極卑污不堪的人性。他文筆之生動與逼真，令人覺到四圍是陰森的空氣。我覺得他是寫出了舊俄時代的骨髓，他忠實於他自己的時代，他是盡了他的時代的使命。

永漢北路財政廳前
北新書局廣州分局
一周年紀念
二月至三月
大廉價一個月
本版圖書全部半價
新出版書
小兒衛生疾病——牟尼著 二角半
夜遊人——黎錦明著 三角
一個女作家——沉櫻女士著 二角
學生生活速寫——楊晉豪著 四角
爲法小品集——洪爲法著 四角
青年修養——楊晉豪著 五角
瑣憶集——趙景深著 三角
如何生活——柳湜著 四角
新到各種雜誌畫報一律九折計算
例外
▲中小教本，▲預定雜誌，▲活頁文選，
▲經售外版百餘家▼ ▲同時舉行▼ ▲自二折至九折止▼
▲特價預約▲
大衆文化叢書
第一集廿四厚冊
連郵收國幣大洋三元
四月底止

上海雜誌公司廣州支店——是
全國雜誌的總匯
代定代售代理發行全國定期刊物 搜羅十分齊全 到貨非常迅速
負無限責任代定各種畫報雜誌 本埠專差遞送 並且可以自取
書籍部擴充大廉價
◘自一折起至九折止歡迎參觀◘
最近新書
泡沫 茅盾 五角五分
科學的內功拳 章乃器 二角五分
青島漫遊 彭望芬 二角
如何生活 柳湜 四角
湯顯祖尺牘 湯顯祖 三角
永漢北路二三九號
電話一一七四五號

新民月刊
第一卷第七八期
要目
柯鳳蓀先生遺文
中國法律在東亞諸國之影響 楊鴻烈
一種人生觀 謝幼偉
學海堂述畧 古公愚
美國復興運動之功罪 陳恩成
講舍脞談 瞿兌之
書院制度之精神與學海書院設立 張君勱
黃香鐵先生遺詩
每月一冊 全年十二冊 各大書坊均有出售

遵照新課程標準編輯
童子軍初中級課程 每冊定價三角 每冊定價四角
——內分男童子軍用書 女童子軍用書——
以上二書爲朱雅政先生編輯，出版以來，風行全國。初級課程出至第十五版，中級課程出至第八版，共銷十餘萬冊，開吾粵出版界之新紀錄，若非內容完備，曷克臻此。值茲春季開學，特敬告童子軍界，知所採用焉！
發售處 廣州市永漢北路民智書局 警察雜誌所

東西南北

第五五〇期

「爲何有寫作的慾望起來」？

如霖

「閱報得悉上海良友圖書公司徵求長篇小說，並以二十萬字爲限度，入選者獲獎金五百元，這個消息無異給予我以莫大的歡欣，和刺激我更加努力創作的勇氣，並且，從這新的啓示中早樹植了一個突出想像的念頭，這便是要踏進成功作家之寶座。踏進了這寶座，便是我十年來所尋求的目的已給我把握住。………

「掩閉了寓所的門扉，剔亮了檯頭的煤油燈，一鼓作氣地起草了那一篇應徵的長篇小說的整個計劃，當我將這計劃寫完畢的時候，妻第二回的夢境祗做了一半，却給蟒蛇的蠶而驚醒起來，當她將這驚恐的夢境告訴了我時，便記憶到中國寓言裏的「夢見蛇蠶 必主發財」的滑稽的故事來；而聯想起這一項的文學獎金穩固地拿到手了。

錄自易明君的「偉大作品的開始」。

連綿的春雨把郊外的黃坭路弄得更泥濘起來，每天除了做那幾點鐘的不得不做的工作而外，餘剩的時光，只可躲在斗室裏翻閱陳舊的書報，以消永日。偶然誦讀到本刊第五一九期（二月七日）易明君發表的大作，介我忽然想起高爾基在「我的文學修業」裏提出「爲何有寫作的慾望起來？」這個問題。心裏便按捺不了對於易明君要說的一句話。但我先得請求易明君和讀者諸君的見諒，我寫這篇東西，說不定會引起某一種的誤會。然而，我并不是「文人」，即使暫時戴上了「文人」這個頭銜，也決沒有存了什麼「相輕」之念。

目前是春天。山上的高強的音樂家如黃鶯畫眉們，這時候正盤天站在枝頭，鼓着喉唱牠們所擅長的歌。就是那擾人春眠的檐前的麻雀和田裏的青蛙，也從不會理會到人們的不歡喜而早晚在你的耳邊聒噪着。雖然荷厄德（Fot Howard）先生說牠們的歌唱，并不是從快樂的心中傾吐出來，而是向同伴們求救的信號，我們不是公冶長，自然不能去證明他這種的斷定，但我們却知道牠們的歌唱或呼號總是出於自然或必然的道理。唯一的原因，便是造物之神給了牠們一副歌喉，唱歌或呼號是牠們應得的權利，或是應盡的義務。

同樣，造物之神也給了我們一副歌喉，一雙手，還有一副比較靈敏的心和腦，所以，什麼言論，什麼寫作，當然也是我們應得的權利或應盡的義務。雖然在某種的場合之下，不容許我們有這種自由，然而那是例外的事。

照這說來，高爾基提出的「爲何有寫作的慾望起來？」這問題不是很容易解答而又沒有多大的意義的問題了嗎？假如這揣測是真的，那末，這位文壇上的巨人總不致於胡亂耗費他的寶貴的時光和心思來解釋這容易而又沒有多大意義的問題了。所以，現在我這篇東西雖然是牽涉到易明君，但總會得到他的諒解罷，我想。

易明君的偉大作品現在可完成未？因爲還沒有發表出來，我不得而知它是怎樣地偉大，可是，從他的「偉大作品的開始」的那一篇大文看來，我可以知道：易明君是新從那中國原日的殖民地的馬來華島歸來還不滿三個月，他目擊千萬的同胞給帝國主義者的壓迫蹂躪，因而企圖「暴露出都市的罪惡，和造成這罪惡的主宰的帝國主義的血孔」。他更希望：「跟隨着他的筆尖，透進了人類的深心裡的是有無千累萬的被壓迫羣衆的影子，未來的活躍。」有了這樣冠冕堂皇的內容，易明君這篇「應徵的長篇小說」，準可稱得上「偉大作品」，而「這一項文學獎金穩固地拿到手了」，這自是必然的事，「踏進成功作家的寶座」這「想像的念頭」，也就不是想像，而是現實中的現實了。

易明君的作品之偉大，既是帶了一種必然的性質，那自然沒有可議的地方。不過，我所說心裏按捺不了對於易明君要說的一句話，祗是：易明君對於寫作的觀念和態度還彷彿有些未盡然之處。

我既然提起高爾基所提出的問題，那末，高爾基怎樣來答復這問題呢？他說——

「現在回答我爲什麼寫小說的這個質問。

「這乃是因爲「難堪的貧窮生活」所給與我的壓迫，及我這裏有「不能不寫」的那樣多的印象存在的緣故。第一個理由使我將鷹之歌，關於燃燒的心的傳說以及暴風雨的豫報者等類的「空想」帶進了「貧困的」生活內去，第二個理由使我開始寫具有「現實性」的小說如「二十六人與一人」，「阿爾洛夫夫婦」，「蠻殉者」那樣的東西。

易明君的企圖和希望，照他所說，正與高爾基說的相吻合，這原是很可歡喜的事。只是，易明君想藉此「把那一項文學獎金穩固地拿到手」，想藉此「踏進成功作家的寶座」，想藉此「最尖鋒的一個成功」來轉變「從前所給成友們的奚落，譏諷，摒卻，絕交，和窮苦愁悶溶化不開的內衆。」易明君對於他的作品敢下這麼偉大的希求的原因，我想他是不甘心於小仲馬仕 爲問樂賞」的那一篇小說後面的感慨的說話。

小仲馬這樣地說：「不要向學問要求其所應給之物的以外的東西——它總是給吾人以勞苦，偶然也給一點名譽，它常常給吾人以微賤，但決不給吾人以財產。」

本來，「藏諸名山，傳與其人」，文士的求名之心，一向就是這麼的厲害，在「清朝野史大觀」裏有下面一節的記載——

「食夏重，姜西溟，唐東山，湯西崖，宮恕堂，史蕉飲在輦下爲文酒之會，嘗謂吾輩人各有集 傳不傳未可知，惟彼此將姓氏牽綴於集中，百年以後，一傳則皆傳矣」。他們的文集到底真的傳了沒有，我不得而知。但是，那無名氏的詩三百篇，古詩十九首………在二千年後的現在，却還有光榮的生命存在。而「紅樓夢」是曹雪芹寫的，「水滸」是施耐庵寫的，………倒是後人去攷據出來的事。

法國的羅曼羅蘭對於文學的作者，特別是從農工中間出來的——我並不是指易明君，而是泛指像我一樣有寫作慾望的青年們——就給了這麼一個主要的忠告：

「不到可感覺得爲社會的職責和你的良心或是內在的必要所驅使而非寫不可的時候，千萬不要下筆，單祗是爲了幻想或虛榮，來增加原已很多的作家的數目，這是不但無益，甚且有害的。寫一切東西應當是必要的，或至少也是好像是必要的。」

羅曼羅蘭說這段話的原因，是爲了文學的眞實性之重要，也是爲了作家與作品有了極大的關係而說。法國勃封（Buffon）說「文體是人」美國的亨德（Hunt）把這句話倒轉來說：「人是文體」，這都是說明作家與作品的關係之重要。所以，小泉八雲也這樣的說了——

「文藝作品裏面，更不可包含私慾。懷着私慾的人是不能做大詩人或大劇作家的」。

關於作家與作品的關係之重要，不祗外人是這麼說，就是我國古代也有人說過。如李時勉在「文體明辨」中說：

「夫文章之見美於世，以其人也。苟非其人，雖美而傳，反以爲病矣」。

又嚴羽在「滄浪詩話」中也說：

「夫學詩者，以識爲主；入門須正，立志須高。若自退屈，即有下劣詩魔入其肺腑之間，由立志之不高也」。

徐禎卿在「談藝錄」裏更說得透澈——

「宗工鉅匠，辭淳氣平。豪賢碩俠，辭雄氣武。遷臣孽子，辭厲氣促。逸民遺老，辭玄氣沉。賢良文學，辭雅氣俊。輔臣弼士，辭尊氣嚴。閣童壺女，辭弱氣柔 媚夫倖士，辭靡氣蕩。荒才嬌麗，辭淫氣傷」。

像我這樣抄拾陳編舊籍，也許有人要嗤笑我是迂腐的罷，但是，事實告訴我們：只有沖淡的陶淵明，才能產生陶淵明的沖淡的文章風格，而那以文章要主見知的司馬相如，却始終是名利薰心的人，他在文學上的成就，也祗是供奉的，貴族的，鋪揚的，此種文學自然沒有什麼存在的價值，在現在是將要受時代的淘汰擯棄的。

對於易明君的「給成友們的奚落，譏諷，却摒，絕交，和窮苦愁悶」的侵迫。我是很表同情而且引以爲賀的。因爲利用苦痛，就是文藝創作的最大的要件，不知道苦痛的人，是決不能寫出偉大的作品的，偉大的文藝的泉源，原是從豐滿的苦痛的土地中迸射出來。我們想得到文藝的修養，必要學習與人生一切困難奮鬥的法術。我們試看那深壑中的水石相衝激出來的浪花罷！試看那鐵石相碰發射出來的火花罷！試聽那幾根緊張的絃索奏出的聲音罷！試聽那暴風之夜的海濤怒吼罷！

最後我要在高爾基的「我的文學修業」那一篇文裏摘錄出兩段話來做這篇東西的結尾。也藉此做獻辭敬獻給易明君和我一樣有寫作慾望的青年們——

「諸君，在生活的險惡及殘忍之前的恐怖，我很體驗過。此種恐怖之甚曾使我謀過自殺，其後經過許多歲月，我想起這件事之愚蠢而感覺羞愧。當我知道了：人并不是如外見上那樣猥瑣，并非人們與生活脅迫我——而乃是對於生活上的我自身之社會及其他的無知，自身的無力，沒有走進生活的武裝等等在威脅我的時候，我便從這種恐怖脫離出來了。

「諸君有貯蓄自信——自身的力量的必要。 這種信念克服障礙，涵養意志，鍛鍊意志，應得學習征服自身之內和外的過去的醜惡遺產。不如此，怎能從從爲世界脫離出來呢？

廿五年二月十 雨夜於東郊。

海的呼聲（中）

侶流

村民們倒糊塗起來，舌頭舐着口唇，望着哭泣着的孩子。

漁人漸漸地給外族人的好感感動了，誰也在想找一個機會來幫外族人的忙。可是，外族人却永遠不需要人幫忙似的。

一個秋的黃昏，幾個外族人從閩進桂英的家去，村民們雖然不懂得他們的話，可是在那微笑的臉上，誰也看得出那是好意的。

桂英的老子正在忙着工作，他的右手挽着一桶發霉的豬的食料從黑暗的屋裡跑出來，半截的左手挾着一枝旱煙管，雖然在秋天，但他的上身仍然是裸着的，那衰老的肌膚，陽光和海水使它起了縐紋。

本期目錄

「爲何有寫作的慾望起來」？……如霖
海的呼聲（中）……侶流
「罪與罰」的心理描寫……毅林

會文堂新記書局

春季大廉價

五星期 二月十五日起至三月廿日止

▲法學書 照定價減售毫洋六折

▲本版書 照標明實價再打八折

▲外版書 由一折起至九折

特約經售

上海亞東圖書館出版：

●各類文藝新書——廉售五五折

●攷證標點舊小說——廉售四五折

書目備索

永漢北路電話一五〇七六

惠愛東路 環球書局

春季大減價

▼破天荒▼

標點書一折八扣起

影印西書削減特價

▲爲日無多▼

▲購者從速▼

同行批發及圖書館惠顧特別優待

培桂中學叢書出版預告

第一集：培桂生活…三月底出版

第二集：婦女的新認識…四月中出版

第三集：基督教的評價…四月底出版

第四集：圖書評論二…五月中出版

第五集：非常時期的教育…五月底出版

廣州共和書局總代售

具愛國心的應該人手一本

孫子兵法新詮

這本書可以充實你的救國智識和力量

集慕然編著

布面眞金字精裝壹厚冊定價大洋壹元伍角叁月底出書樣本承索即寄

解說新穎詳明 微妙莫測之兵書一覽便窺堂奧

可以臨危應變 爲現代軍人用兵必要之參考

可以增長智巧 爲普通人民立身處世之智囊

可以出奇制勝 爲全體民衆當前救國之寶箴

全書精美價廉 爲國難中贈送親友最有意義之禮物

預約大洋壹元（三月底止） 定購快來

永漢北路美華書店印

永漢北路共和書局代售

廣州 廣益書局

國學基礎叢書 特價

校正大字足本 曾文正公全集 洋裝三十冊 祇售二元四角 ▲全部另備軟套五只 外加實價一角▼

百家批註 綱鑑易知錄 洋裝十冊 祇售一元七角六分 ▲全部另備軟套二只 外加實價一角▼

綱鑑易知錄續編 清鑑易知錄 洋裝二冊 印刷中 ▲即將出版▼

批註史記 洋裝六冊 祇售一元一角二分

孫批文選 洋裝六冊 祇售六角四分

標點評註白話句解 古文辭類纂正編 洋裝六冊 祇售三角九分

標點評註白話句解 古文辭類纂續編 洋裝四冊 祇售三角四分

言文對照 東萊博議 洋裝四冊 祇售二角四分

圈點評註 袁文合箋 洋裝二冊 祇售二角

詳註 古詩源 洋裝二冊 祇售一角六分

有正味齋 駢體文箋註 洋裝一冊 祇售一角七分

白話譯解 戰國策 洋裝二冊 祇售二角一分

韓昌黎全集 洋裝四冊 祇售四角

王陽明全集 洋裝四冊 祇售四角八分

王安石全集 洋裝四冊 祇售四角

春季非常大廉價 爲日不多 購者請速

仁愛月刊

第一卷第七八期合刊
民國二十四年十二月號

目錄

荀子哲學及其方法論（下）……陳名培
孟子的教育思想……翁翠崖
老子哲學……馮伯璜
論物質文化與精神文化……陳西池
杜威倫理學的實用主義……宗劍
倫理學之方法……黃恭譯
克理圖……關紓譯
論救濟事業與安定社會……張翼詒

特載
召集各藥材行代表談話會致詞……詹慕禪
粵省辦理痲瘋病救濟事業之經過……編者

室務紀要……康
（一）出版定期壁報
（二）徵求棉衣棉被
（三）賑濟茂名風災
（四）董事會議
（五）救濟黃楊災民
（六）招投工程
（七）設立保姆班
（八）新藥房開始配藥
（九）贈醫施藥概況
（十）財政收支概況
（十一）育嬰概況

雜俎
八德選粹（紀二十四廉）……作人
重印龍翿軒語錄序……詹慕禪
阿斗子（小說）……綠波

附錄
本堂第六次董事會議紀錄
本堂各縣市分堂及辦事處籌備章程
本堂各縣市分堂章程
本堂各縣市分堂附屬辦事處章程
本堂暨各縣市分堂及辦事處選舉細則

定價：零售每冊小洋二角
半年六冊一元二角
全年十二冊二元四角
郵費：國外每期二角
國內每期二分
港澳每期一角
社址：廣州廣東仁愛善堂內
總代售處：廣州民智書局
代售：各埠各大書局
◁本期零售二角五分▷
民國二十四年十二月出版

省體育界擬請
派員赴歐考察體育
教部訂定派送專員辦法
全國名額暫以十人爲限

我國參加世界運動會、業由中華全國體育協進會積極籌備、除籃球游泳兩項選手經選定外、足球國術田徑三項亦定來月分別舉行選拔、五月間即可整師出國、赴柏林參加、查我國此次參加世運爲第二次、教育當局擬遣派各省市體育行政人員十人、隨同出發考察、由該會津貼船費、以便赴德參觀各國軍民教育及體育行政、爲我國體育事業之借鏡、聞本省體育當局、亦擬呈請政府資助、派專家數人、赴德參觀世運會、及赴各國考察體育、

又據滬訊、教育部於本月五日、令各省市教育廳文云、案准中華全國體育協進會函稱、查本年我國出席世界運動會、除派遣代表參加運動比賽外、另行派送體育界服務人員赴德考察、俾得借鏡、而爲提高國內體育程度之準備、業經本會第二次董事會議議決、規定各地保送隨代表團赴德考察體育專員名額廿名、費由自備、應先得教部核准、由本會予以赴會一切可能之利便等語在錄、爲特擬具建議派送赴德考察體育專員資格及辦法一份、備文呈請大部採納、並請另行規定詳細辦法、通令各省市體育主持機關、徵求該項專員、俾得隨團出發、等由、查該項建議、原則上、尚屬可行、玆由本部擬定辦法六條、除函覆中華全國體育協進會外、合行抄發該項辦法、令仰該廳酌實際情形辦理云、

玆將教部擬訂派送赴德考察體育專員辦法錄左、

(一)赴德體育考察團、由各省市教育廳局遴選合於左列條件之人員組織之、

一、國內外大學畢業或體育專科學校畢業、服務體育界二年以上、現仍繼續服務者、

二、具上項資格而熟諳英德法三國語言之一者、

三、年齡在二十五歲以下、身心健全無殘眼及不良嗜好者、

(二)經濟合格人員、應於四月底以前、由保送機關、將詳細履歷呈部審核、

(三)在未出國之前、所有合格人員、應來部報到、由部召集會議、決定分組考察、

(四)經費由保送機關自行籌措、每人約二千元、內舟車費一千元、膳宿費六百元、治裝及雜費各二百元、

(五)全國名額以十人爲限、

(六)出國期間、定爲六月至九月

世界運動會
會場之佈置
起居飲食均妥爲設備
曲棍球印度未可輕視

◇—本—◇屆世界運動大會、將於今年八月在德國柏林新建之大運動場舉行、預料屆時來觀光者、必甚衆多、故事先必須妥爲籌備、現在此種籌備工作、已在不妨礙柏林居民日常生活之範圍內、努力進行、當局預算、將有觀衆十萬人、一切設備、以使每個觀衆皆感極度滿意爲原則、玆將最近情況、及大會籌備情形、分誌於後、

◇—柏—◇林飯店旅館、共有床位三萬個、其中一萬五千個、必須供給柏林固有之旅客、故目下國外諸旅行機關、已紛向各大旅館、預訂房間、在今年八月旅客擁擠之時、柏林旅行社、對各旅館將予以嚴格之管理、不令爲抬價慢客等事發生、務使每一旅客、皆享受在家同樣之安樂、內飯店旅館、不能容納大量之旅客、故大部份來賓、將招待於私人住宅中、對於此種私人住宅、該旅行社亦將予以相當限制、劃柏林西郊、鄰近運動場之居民、已接到通知、令彼等儘量騰出餘屋招待外賓、此種住屋刻已有專員前往查看、務求合於旅客安適、將來擬按一定計劃、分別招待外賓、不令任意招租、大約在大會數月前、旅客之居住問題、已可完全圓滿解決矣、

◇—世—◇運會中各國選手、將有特闢之宿舍、(刻已將落成)各國來賓、亦將分別招待、以期適合各國人之生活習慣、每一區域之咖啡館中、將置譯員數人、以免賓客語言之隔閡、每一宿舍前、並懸各國之國旗、以資識別、宿舍附近、徧設問事處、並置熟悉之嚮導數人、以便旅客、總之凡有益於外國來賓之事、殆無不應有盡有矣、德國體育當局、已向各國青年運動團體、發出請柬、彼等將來蒞臨時、將卜居於設備極完善之宿舍中、宿舍所設床位甚多、足敷應用、此外並有健身房等公共設備、目下柏林一切建設工作、正在進行、規模殊稱宏大、體育專家、工程師工人、以及其他負責籌備一九三六年世運會之人、咸欲使其工作、澈底成功、而德國政府似亦極願此未來之盛會成爲國際間一重大事件、

◇—若—◇干年前、世人對於曲棍球、應否列入亞林比谷比賽、多抱懷疑態度、今則始無人置疑於此問題矣、十年前英德丹麥等隊、以其有一定之方式、屢執世界曲棍球之牛耳、然最近十年中、印度顯有後來居上之勢、而其勝利之原因、則在隨機應變、不守成法、殆已銘思想與動作於一爐矣、一九〇八年倫敦世界第一次曲棍球比賽、英國苦戰愛爾蘭與德國、終以其策略較優而獲勝利、一九二〇年鄂林比亞舉行於安脫衞、英國仍蟬聯冠軍、但一九二八年安姆斯特登、及一九三二年落杉磯之世運會中、印度忽一鳴驚人、擊破羣雄、歐洲人士始知此種運動技術、尙有澈底改進之必要、而此種改進之結果、當可於一九三六年之世運會中、一新吾人之耳目矣、

民衆體育訓練班
決定開辦費
二萬七千五百餘元

△—市校運動會設游泳錦標 統一全市學校體操動作—▽

廣州市體育委員會、爲謀各市校體育進行起見、於前(十二)日開第三十四次委員會議、玆將議決案錄下、(甲)報告事項、(一)委員會議決呈教育局轉市府請撥永漢公園東北面餘地爲本會球場一案、經辦妥、(二)委員會議決增設自動電話一具、經已繳費安裝、(三)關於民衆體育訓練班計劃一案、經擬定、計開辦費二萬七千五百八十元、經常費月支一千六百五十九元、年共支一萬九千九百零八元、(四)關于補發第六次市校運動會獎品、經定造、候運妥即照送、(乙)討論事項、(一)市轄學校第八次運動會比賽項目、應如何審定公佈案、決議、依照第七屆比賽項目修正、並加設游泳錦標、游泳項目依照全國運會所規定、不分組、(二)關于本季工作應如何規定案、決議、先舉辦小皮球、女子室內壘球、籃球投籃比賽、(三)統一全市體操動作、應如何辦理案、決議、另組織委員會審定體操動作標準、呈教育局頒佈施行、並聘請巫琦、張忠仁等爲體操動作標準委員會委員、

省體專
籌備全校運動會
并舉辦班際球類賽

省體專學校爲檢閱全校各班學生體育成績起見、擬於春假後、舉行全校第一次運動大會、現已着手進行籌備、聞在運動會前、並舉行球類班際比賽、以資訓練、查該校前曾聘請程登科任教授、嗣以程氏染病、未能即行南來、頃聞程氏已愈、將于下月間到校担任軍事體育、民衆體育、田徑游戲體操等科、

小足球比賽
明日有兩幕
地點在培正球場

培正中學之羽羊克星兩小足球隊、爲切磋球藝、及聯絡友誼起見、特函約本市勁旅振強甲乙隊、於十五日(星期日)下午三時及四時、在該校球場、分別比賽、聞振強甲乙隊經已答允、屆時決選精銳出場應戰、查羽羊隊、爲去年培正小足球冠軍隊、實力不弱、克星隊、曾一度征港、成績亦有可觀、至振強甲乙隊、人材甚衆、陣線嚴整、預料屆時當有一番劇戰、玆將四路陣路分列如左、

(振強甲) 余毅
文德昌 湯仲光 鍾伯拉
何兆誠 王少林
梁 農
後備 李啓新 袁華炳 冼宗駒 譚倫章

(羽羊隊) 伍咸儀
吳華雄 吳奇逢 阮兆剛
許明光 馮天賜 宋子恩
後備 黃子華 梁有雄 梁文賢 伍華章

(振強乙) 黃錦俊
陳汝驥 余業均
余肇鎵 胡楊潤 黃耀淦
梁安 溫其慶
後備 余國駒 余國彰

(克星隊) 呂焯耀 譚紹鸞
李祖源 李振華 黎榮基
李珠光 章傑權

昨宵中學籃球賽
八桂曁興華勝利
今日下午續賽兩場

中學籃球第二年比賽、昨宵於青年會共有二場、第一場爲八桂中學對聖心、八桂隊於開球以後、即節節進攻、聖心隊失却聯絡、八桂隊勢如破竹、遂以四十一與十六之比勝聖心、隊員列下、八桂 衞國雄 呂壽仁 吳煥堯 喬永平 馬景廉 蔡國祥 陳志誠 馬海儔 陳熙霖 鄧漢復、(聖心)黃信強 方興華 衞君穎 關明瓔 曾贊業 何松林 林惠容 吳蘇輝 黃啓鏞、第二場興華震社對思思、雙方均爲後起之秀、雙方勢均力敵、至有攻守、至將比賽終結時、思思隊頓呈疲態、興華乃乘懈追擊、結果以三十四對二十四勝思思、隊員列下、(興華)陳子英、張光嚴、朱國祺、許健民、梅景修、梅廷茂、陳錫朋、吳帝象、伍雨霖、吳杰進、(思思)羅榮、黃元賜、廖樹培、陳國雄、盧學詩、吳楚鵬、朱惠寰、李紹棠、董汝泉、又查今宵比賽、仍有二場、勝方爲廣東對教忠、負方爲大中對宏英、於七時開始、

市小教聯會
國技研究班近訊
新增一班下月開課

市小教聯會舉辦之太極拳研究班、業經於月前逢星期一三五晚七時至八時開始練習、惟現在尙有會員多人、紛紛要求加入、玆爲徇各會員之請、特於星期一三五晚八時半至九時半、另開一班、仍以十五人爲限、定下月一日開班、昨日該會特分函各校會員、如欲參加者、限于本月底以前到市小教聯會報名、以免額滿見遺云、

惠陽民教館
闢鞦韆場國技場
籌辦乒乓球比賽

惠陽縣立民衆教育館、現爲提倡室內體育運動起見、特擬舉行乒乓球賽、關比賽辦法、業經擬定、一俟館務會議提出討論及推定負責人後、即可定期舉行、該館爲使市民得到正當娛樂、特由健康部負責擇定環湖路附近、闢一大規模之鞦韆場、設備各種運動器械、以便市民運動、又爲喚起民衆對國術之認識、更爲深刻起見、特于館後曠地闢一民衆國術場、刻經擬定章則、一俟呈奉核准、即可着手進行、

惠徐山中學
倡辦公開籃球賽
本校舉行班際球類賽

惠陽徐山中學校爲提倡市民體育興趣起見、特倡辦教育杯籃球賽、該案已提出縣教育會議議決、分爲初中小學兩組籌備事宜則交由縣體育委員會負責進行、

另訊 徐山中學校爲考核學生體育成績、特舉行排籃乒乓各項球類班際聯賽、採用循環式、業經訂定章則、並於十一日起、開始分別舉行、事前並徵集多量獎品、以資鼓勵、

東渡記者

體育訪問記(二)

織田縱談世界體育大勢

記者仲起近年來、美國黑人選手光芒萬丈、活躍非常、故問織田君對於他們有什麼特殊認識沒有、織田君說他也不十分清楚、不過他認爲黑人的確有一種天才、在美國雜誌中、講到黑人腰部的骨盤構造有點特別、而足部的生長也是特別地向前、不過這種說法、他認爲尙待証實、同時他說黑人之活躍是可畏的、在鄂會中、黑人之短跑與跳躍、對於日本都是一個威脅的存在、

記者順便問他、日本傳統特強的三級跳、是有什麼特殊天才、或是以練習的秘訣呢、談話非常溫柔優雅的織田君、這時表示了一點興奮、他彷彿滿意地笑着說、「自然練習方式之合理化是主要一個原因、但是我(織田自稱)、信也有生理上的關係、日本人自古跪地而坐、傳統下來、腿部頗爲發達、而膝部與足踵部、軟而富於彈性、同時脅部也富有伸張力、使於三級跳的動作」、這樣說著的時候、織田君站起來、在屋裏做了幾個優美的姿勢、腿部的抬舉與上體的前伸、作風極佳、也就是這「兩手」、便使他跳出十九米開外了、織田君並說、日本人穿木板鞋、所以足部特強、他以爲吉岡(百米十秒二)之堅強的足部是由於這個原因、

記者想起世界田徑紀錄「到底什麼是極限」的問題、歐美各國體育雜誌、討論得很有興味、現在對面的織田、不但是日本最優秀的田徑教練、而且也是世界田徑界之權威者(一個美國名教練、記者忘了他底名字、曾經說過、「吉岡之短跑、尙未達到圓滿的地步、我(教練自稱)自信可以指點他一二、但是南部君底跳遠、則我要誠懇地受他指點」、那麼、南部却是織田的徒弟、)所以就問起「現在的世界紀錄、有已經達到極端的沒有」而織田君底回答則是「沒有」、他認爲現在的田徑方法尙未研究到盡善盡美、而世上的傑才也未完全發現、故將來有全盤更新的必然性、至於百米(十秒二)和鐵球(十七米四十)兩項、雖然很多人認爲已達極端、但織田不信、他說假如黑人專練四百米、也許可以跑到四十五秒許、而鐵球現在屬於十六米級的人日漸增多、同時托倫斯(Torrance)底成績、仍近於十七米、故將來仍不難打破、(未完)

廣東省銀行廣告

本行西堤辦事處定於三月十五日遷往本市光復南路第七十一號更名爲廣東省銀行西關辦事處特此廣告

廣東省銀行廣告

本行西關辦事處地址在光復南路第七十一號現對營業積極擴充所有後開一切業務凡欲就近前往交易者希照本行營業時間隨時接洽辦理無任歡迎

計開

往來存欵 特別往來存欵 暫時存欵 定期存欵 買賣外國貨幣 匯駁香港江門中山 汕頭北海海口梅菉韶州南雄江門 惠陽各處欵項

廣州市審查中小學校訓育主任公民教員資格委員會通告

查本會定次舉行審查中小學校訓育主任公民教員資格據聲請檢定或登記者計共一百四十一人已審查完竣經舉行筆試及口試完畢經將評定及格人員榜示本會門首外特登報週知其前繳証件隨時携據到會領取可也

計開 准受高級中學訓育主任之檢定及格者五十八名 趙華玲 陳宗垣 李文杞 潘伯偉 高永康 梁裕萱 李澤綸 李憲周 李少璧 陳頌棨 陳翔鳳 梁祖譽 陳蔭 陳炳霖 黃煥新 黃禮恕 黃展廷 梁偉健 張宗潞 張錫鏞 羅仰天 羅克猷 梁淑媛 吳伯端 吳炳華 馮陶啓 馮寶麟 劉毅勛 朱熙 蘇聘七 盧崇善 胡林覺 葉明韜 邵振翯 曹筱珮 阮怡然 林蔭溥 呂敬事 丁力仁 楊振棠 江濤白 邢仕集 天一 莫培遠 布世霖 冼裕愉 湯壽頤 材 溫德杰 嶄耀強 柳榮春 陸大醒 康□璋 劉憲輝 劉萬新 呂化松 郎呂銘 林範三 黃偉才 准受高級中學公民教員之檢定及格者十一名 陳啓鈺 沈伯屏 簡杜 鄧喬松 陳妙英 王炳華 葉猛可 陳亞新 趙烈 鄧樹深 鄭衍疇(追繳畢業証書) 准受初級中學訓育主任之檢定及格者八名 黎醒亞 歐陽膺 詹英倩 潘覺秋 馮家珍 鄧志雄 崔熹 張紹成 准受初級中學公民教員之檢定及格者四名 鍾有浩 柳乃斌 何碌文 成孫馨 准受小學訓育主任之檢定及格者九名 周雄諍 何仲達 國英 徐少立 李夢生 黃大鈞 招導新 李遇齊 馮杰 准受小學公民教員之檢定及格者一名 謝少蘊 准予聲請高中訓育主任之登記者一名 鄭詠頤 周冠羣 准予聲請初中公民教員之登記者二名 甘鑑潆 梁伯明 區慶彭 准予聲請小學公民教員之登記者七名 李冠英 陳頌冕 何卡麟 黃義 鄭節如 陳漢章 吳寶綸

一經品題聲價十倍
菜式點心一時無兩

本市長堤大三元。及附設之新廣州酒家。向以貴族菜式見稱於時。且地方陳設維新。男女職工招待之慇勤。故大帮筵席。與隨意小酌。皆車水馬龍。故大有門限爲穿之勢。最近廣州律師公會之公讌。計華筵數十席。向該酒家包辦者。即席讌該公會執事長員。以及來賓。交口稱譽。大致以菜式豐腴。味勝別家。尤以紅燒包翅。片脆皮鷄。及名貴美點。特別超羣。一時無兩云。

有辦法

國難臨頭世界不景農村破產商業凋零苟復身罹纏綿難治之病雖具救國之心奈無治病之術危機四伏禍患當前試問有何辦法之可言

養陰丸功用廣大具驅逐病魔之力有轉弱爲強之功用之者康健日臻進而衛國執干戈以決勝於戰塲退而自衛則持籌握算決勝於商塲國由而強家賴以富又何患乎其無辦法哉

廣州槳欄街位元堂廣告

國內國外各處均有代理

廣西東方總經理梧州居仁路和興號西方總經理南寧寶光藥房

加當爲止痛及預防一切疼痛之良藥白晝均可服用決不使人疲倦其止痛及恢復健康十分迅速

拜耳大藥廠總經理廣州太平南路謙信洋行各處藥房均有代售

四邑陽江總經理江門蓮平路九十號協和藥房